デジタルハリウッド大学

学生募集要項 2027

DIGITAL HOLLYWOOD UNIVERSITY
GUIDELINES for APPLICANTS

dhu

CONTENTS

04 入学者選抜概要
05 アドミッション・ポリシー
06 入学者選抜実施方針
07 大学入学資格
08 2027年度入学者選抜日程

選抜区分

10 総合型選抜
12 オータム・トライアウト［コア選考］
14 オータム・トライアウト［特待生選考］
16 コア選考
18 特待生選考
20 学校推薦型選抜（公募制 異能発掘）
22 公募制 異能発掘
24 一般選抜
26 A方式
28 B方式
30 大学入学共通テスト利用方式

出願から
入学手続までの
流れ

32 出願書類一覧表
33 出願書類
36 英語外部検定試験
37 タグリスト
38 活動・実績リスト
39 出願手続と試験当日
40 インターネット出願サイト（e-apply）
44 オンライン受験時の注意事項と推奨環境
45 合格発表／入学手続
46 学費
47 授業料減免制度／奨学金制度
48 よくある質問
49 本学について

出願書類

51 出願書類フォーマット（本学書式）
52 出願書類チェックリスト
53 自己推薦書
54 .PROF（自己紹介シート）
56 推薦書
57 担任教諭所見書

掲載されている情報は2026年6月末現在のものです。選抜方法や日程等は予告なく変更となる場合があります。
詳細は本学公式Webサイト「入試情報」ページを必ずご確認ください。

→ https://www.dhw.ac.jp/entrance/

参考：文部科学省ホームページ https://www.mext.go.jp/nyushi/

入学者選抜概要

デジタルハリウッド大学ではアドミッション・ポリシー（入学者の受け入れ方針）に基づき、
多様な学習背景や知識・経験を持つ学生を国内外から広く受け入れています。あなたに合った選抜区分を選び、チャレンジしてください。

	選抜区分	選抜内容	こんな人にオススメ
総合型選抜	オータム・トライアウト［コア選考］ → P.12	一次選抜：書類 ＋ 基礎学力テスト ＋ 面接 → 二次選抜：秋期講習 ＋ 秋期課題	• DHUが第一志望 • 入試も楽しみたい
	オータム・トライアウト［特待生選考］ → P.14	一次選抜：書類審査 → 基礎学力テスト ＋ 面接 → 二次選抜：秋期講習 ＋ 秋期課題	• DHUが第一志望 • 実力を試したい
	コア選考 → P.16	書類 ＋ 基礎学力テスト ＋ 面接	• コンテンツが好き • 入学後にスキルを身につけたい
	特待生選考 → P.18	書類審査 → 基礎学力テスト ＋ 面接	• 経験や実績がある • 学費免除を目指したい
学校推薦型選抜	公募制 異能発掘 → P.22	書類審査 → 学長面接	• 学業成績が優秀 • 才能をアピールしたい
一般選抜	A方式 → P.26	組み合わせ可能な3科目：書類 ＋ 英語、国語、数学、日本史、世界史、物理、生物	• 文理問わず学力で勝負 • 英語外部検定の成績を活かしたい
	B方式 → P.28	組み合わせ可能な2科目：書類 ＋ 英語、国語、数学、小論文、デッサン、プログラミング	• 文理問わず学力で勝負 • 特技も活かしたい
	大学入学共通テスト利用方式 → P.30	1期：書類 ＋ 外国語 ＋ 高得点の2科目 2期：書類 ＋ 高得点の3科目 3期：書類 ＋ 高得点の2科目	• 他大学との併願 • 共通テストの成績だけで受験したい

※ 外国人留学生の方は、出願可能な選抜区分、出願資格、出願書類などが異なります。詳細は各募集要項を確認してください。

アドミッション・ポリシー
入学者の受け入れ方針

Entertainment.
It's Everything.

「すべてをエンタテインメントにせよ！」

**デジタルハリウッド大学は
創造的で国際社会に貢献できる人材を育成するために、
「すべてをエンタテインメントにせよ！（Entertainment. It's Everything.）」の
精神に共感する人を国内外から広く受け入れます。**

加えて、次のような人を学生として歓迎します。

- デジタルコミュニケーションの利活用により人類社会へ貢献する意欲のある人
- 他者の生み出したものをリスペクトできる人
- 自らの良心に従って物事を判断しようとする人
- ひとりの地球人として異なる文化を尊重し、国際社会と関わりを持とうとする人

**そのため、本学では高校までの学業に加えて、
以下のような要素を評価の対象として入学者選別を行っています。**

- 自ら取り組んだ創造的な活動やその成果物
- デジタルコンテンツに多く触れることで得た知見
- 部活動のような他者との関わりのなかで得られた経験
- 母国語以外の言語を積極的に活用しようとした経験

入学試験概要2027

「入試もエンタテインメントに。」をコンセプトに、デジタルハリウッド大学への受験を検討している人に役立つ一冊。在学生や卒業生のインタビューも掲載しています。

入学者選抜実施方針

基本方針

- 詳細は各募集要項（2026年6月～7月末頃発表）を必ず確認してください。
- デジタルコミュニケーションの利活用を積極的に推進するとともに、受験生が安心して世界のどこからでも受験できる環境づくりに努めます。

出願できる選抜区分

- 居住地、国籍、在留資格によって出願できる選抜区分（募集要項）が異なります。
- 学校推薦型選抜（指定校制）および3年次編・転入学選抜は、本要項ではなく各募集要項をご覧ください。
- 外国人留学生（在留資格「留学」で入学を希望する方）は、本要項ではなく「外国人留学生募集要項」をご覧ください。

居住地	国籍・在留資格	募集要項（選抜区分）
日本国内	• 日本国籍の方（二重国籍含む） • 「永住者」等の在留資格を持つ外国籍の方	学生募集要項
	• 「留学」の在留資格を持つ外国籍の方 • 「留学」以外の在留資格を持ち、入学時に「留学」への変更を希望する外国籍の方 • 「家族滞在」等の在留資格を持つ外国籍の方	外国人留学生募集要項（日本国内選抜）
日本国外	• 日本国籍の方（二重国籍を含む） • 「留学」以外の在留資格を持ち、入学時に「留学」への変更を希望しない外国籍の方	学生募集要項
	• 在留資格を持たず、「留学」の在留資格での入学を希望する外国籍の方	外国人留学生募集要項（日本国外選抜）

インターネット出願

- すべての選抜区分でインターネット出願サイト（e-apply）から出願を受け付けます。
- 出願書類を郵送や窓口で提出するだけでは受験できません。「インターネット出願サイト（e-apply）」（P.40）をよく読んで、出願手続を行ってください。

生成AIの取り扱い

- 生成AI（テキストや画像を自動生成する人工知能およびそれらを用いた諸サービス）の利用については、下記の通り対応します。

出願書類作成時	その危険性を十分考慮したうえで、受験生自身の責任において利用することを認めます。生成AIを使用した際は、他のアプリケーション（例：blender、Adobe Premiere等）と同様に、使用したツール名を添付資料に明記してください。
試験当日	一切の使用を禁じます（例：総合型選抜において、自動翻訳ツール等を用いて質疑応答を行う。一般選抜（B方式）プログラミング試験において、ChatGPT等のツールを用いて正答を導く）。

受験上および修学上の配慮

- 本学では「障碍のある学生の受け入れ方針」に基づき、障碍等のある入学志願者に対して、受験上または修学上の必要かつ合理的な配慮を提供するよう努めています。
- 配慮や支援を希望する方は、出願締切日の1ヶ月前を目途に入試事務局までご相談ください。

（参考）障碍のある学生の受け入れ方針
https://www.dhw.ac.jp/feature/policy/disability_support_policy/

大学入学資格

大学入学資格

以下のいずれかに該当する者、もしくは2027年3月までにこれに該当する見込みの者。
尚、年齢表記については本学入学時（2027年4月1日）の年齢とする。

❶ 日本国内の教育課程

- 高等学校または中等教育学校を卒業した者
- 特別支援学校の高等部または高等専門学校の3年次を修了した者
- 文部科学大臣が指定した専修学校の高等課程（修業年数3年以上）を修了した者

❷ 外国の教育課程

- 学校教育における12年の課程＊を修了した者
- 12年の課程修了相当の学力認定試験に合格した者

＊12年未満の場合、文部科学省が指定する「準備教育課程」または「研修施設」の課程を修了している必要がある。

❸ その他（認定資格等）

- 国際バカロレア（IB）、アビトゥア、バカロレア、GCE Aレベル、国際Aレベル、欧州バカロレアの資格を保有する者
- 国際的な評価団体（WASC、CIS、ACSI、NEASC、Cognia、NCA CASI、NWAC、SACS CASI、COBIS）の認定を受けた教育施設の12年の課程を修了した者
- 高等学校卒業程度認定試験（旧大検）に合格した者
- 個別の入学資格審査により、高等学校卒業と同等以上の学力があると認めた者で、入学時点（2027年4月1日）で18歳以上の者

詳細は文部科学省ホームページで確認してください

⟶ **https://www.mext.go.jp/nyushi/**

備考

- **入学取り消し**
  2027年3月31日までに大学入学資格を満たすことができなかった場合、入学許可を取り消します。

- **二重学籍の禁止**
  学校教育法に定める他の大学、短期大学、大学院、高等専門学校等、および外国の大学に在籍中の者は、本学に同時に在籍することはできません。出願時点での在籍校を中途退学する予定の者に対し、本学入学時に退学証明書（在籍期間証明書）等の提出を求める場合があります。

- **個別の入学資格審査**
  個別の入学資格審査を希望する場合は、出願締切日の1ヶ月前までを目途に、本学入試事務局までお問い合わせください。

個人情報の取り扱いについて

本学が受け付ける出願書類中の志願者の個人情報は、個人情報保護法に基づき厳正な管理を行い、志願者への入試に関する案内・情報提供以外の目的には一切使用しません。

2027年度入学者選抜日程

	選抜区分		募集人員	出願期間	試験日時	合格発表	入学手続締切日
総合型選抜 専願	オータム・トライアウト［コア選考］		50	2026年 9月1日㊋ → 2026年 9月11日㊎ 郵送消印有効／窓口持込必着	一次選抜 2026年 9月20日㊐ 予備日 9月19日㊏ 一次選抜結果発表 2026年 9月25日㊎ 二次選抜（秋期講習） 2026年 10月11日㊐ 二次選抜（秋期課題） 2026年 10月14日㊌ → 2026年 10月20日㊋ 郵送消印有効／窓口持込必着	2026年 11月2日㊊	一次締切 2026年 11月13日㊎ 二次締切 2026年 11月27日㊎
	オータム・トライアウト［特待生選考］		10	2026年 9月1日㊋ → 2026年 9月7日㊊ 郵送消印有効／窓口持込必着	書類審査結果発表 2026年 9月11日㊎ 一次選抜 2026年 9月20日㊐ 予備日 9月19日㊏ 一次選抜結果発表 2026年 9月25日㊎ 二次選抜（秋期講習） 2026年 10月11日㊐ 二次選抜（秋期課題） 2026年 10月14日㊌ → 2026年 10月20日㊋ 郵送消印有効／窓口持込必着		
	コア選考	1期	25	2026年 9月1日㊋ → 2026年 10月29日㊍ 郵送消印有効／窓口持込必着	2026年 11月15日㊐	2026年 11月20日㊎	一次締切 2026年 12月4日㊎ 二次締切 2026年 12月18日㊎
		2期	20	2026年 9月1日㊋ → 2026年 11月30日㊊ 郵送消印有効／窓口持込必着	2026年 12月13日㊐	2026年 12月18日㊎	一次締切 2027年 1月8日㊎ 二次締切 2027年 1月22日㊎
		3期	10	2026年 9月1日㊋ → 2027年 1月12日㊋ 郵送消印有効／窓口持込必着	2027年 1月24日㊐	2027年 1月29日㊎	一次締切 2027年 2月5日㊎ 二次締切 2027年 2月19日㊎
		4期	5	2026年 9月1日㊋ → 2027年 3月2日㊋ 郵送・窓口持込ともに必着	2027年 3月9日㊋	2027年 3月12日㊎	一次締切 二次締切 2027年 3月16日㊋

※ 同一試験日の選抜区分に対する重複受験は不可（例：オータム・トライアウト［コア選考］とオータム・トライアウト［特待生選考］）。

	選抜区分		募集人員	出願期間	試験日時	合格発表	入学手続締切日
総合型選抜 併願	特待生選考	1期	15	2026年 9月1日㊋ → 2026年 11月23日㊊ 郵送消印有効／窓口持込必着	書類審査結果発表 2026年 11月30日㊊ 2026年 12月13日㊐	2026年 12月18日㊎	一次締切 2027年 1月8日㊎ 二次締切 2027年 1月22日㊎
		2期	5	2026年 9月1日㊋ → 2027年 2月24日㊌ 郵送・窓口持込ともに必着	書類審査結果発表 2027年 3月2日㊋ 2027年 3月9日㊋	2027年 3月12日㊎	一次締切 二次締切 2027年 3月16日㊋
学校推薦型選抜 併願	公募制 異能発掘		5	2026年 11月1日㊐ → 2026年 11月4日㊌ 郵送・窓口持込ともに必着	書類審査結果発表 2026年 11月9日㊊ 2026年 11月16日㊊ → 2026年 11月25日㊌ ※ 個別に定める	2026年 12月1日㊋	一次締切 2026年 12月18日㊎ 二次締切 2027年 1月8日㊎
一般選抜 併願	一般選抜	A方式	30	2026年 11月1日㊐ → 2027年 1月20日㊌ 郵送消印有効／窓口持込必着	2027年 2月1日㊊	2027年 2月8日㊊	一次締切 2027年 2月15日㊊ 二次締切 2027年 2月22日㊊
		B方式	15	2026年 11月1日㊐ → 2027年 2月11日㊍ 郵送消印有効／窓口持込必着	2027年 2月20日㊏	2027年 2月26日㊎	一次締切 2027年 3月5日㊎ 二次締切 2027年 3月12日㊎
	大学入学共通テスト利用方式	1期	10	2026年 11月1日㊐ → 2027年 1月27日㊌ 郵送消印有効／窓口持込必着	個別試験なし	2027年 2月8日㊊	一次締切 2027年 2月15日㊊ 二次締切 2027年 2月22日㊊
		2期	5	2026年 11月1日㊐ → 2027年 2月17日㊌ 郵送消印有効／窓口持込必着	個別試験なし	2027年 2月26日㊎	一次締切 2027年 3月5日㊎ 二次締切 2027年 3月12日㊎
		3期	若干名	2026年 11月1日㊐ → 2027年 3月2日㊋ 郵送・窓口持込ともに必着	個別試験なし	2027年 3月12日㊎	一次締切 二次締切 2027年 3月16日㊋

総合型選抜

選抜概要

選抜方針

書類、基礎学力テスト、面接を中心に、これまでの活動、経験、実績等を総合的に審査します。

受験生に期待すること

本学への志望理由を並べるのではなく、過去・現在・未来の観点から自己分析を十分に行い、あなた自身の魅力を最大限アピールしてください。

選考方法と評価のポイント

審査項目と配点

	審査項目	配点（100点満点）	オータム・トライアウト［コア選考］	オータム・トライアウト［特待生選考］	コア選考	特待生選考
一次選抜	書類	20	○	○ 書類審査あり	○	○ 書類審査あり
一次選抜	基礎学力テスト	10	○	○	○	○
一次選抜	面接	70	○	○	○	○
二次選抜	秋期講習	70	○	○	—	—
二次選抜	秋期課題	30	○	○	—	—

一次選抜

書類審査

- 高等学校調査書（卒業・成績証明書）
- .PROF（自己紹介シート）
- 添付資料（PDF形式）

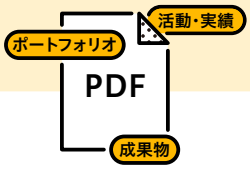

✓ 添付資料の内容は自由。あなたの魅力を最大限伝えよう！

基礎学力テスト

- 国数英の1行問題、10分間のWebテスト形式

✓ 出題は高校1～2年レベル。「サンプル問題」* を解いて対策しよう！

* イベント参加者コミュニティ「DHUFANCLUB」にて公開中。

面接

- 個別面接（1対2）、10分間（特待生選考：15分間）のオンライン（Zoom）形式
- ＃タグ・トーク（自己アピール：冒頭3分以内）

✓ 配点の比重が最も大きい。「面接ポイント講座」（大学説明会）で対策しよう！

二次選抜

秋期講習

- スクーリング（1日間）

※ 高校2年生を対象にプレゼンテーションの一部を公開します。詳細は本学公式Webサイト「入試情報」ページをご確認ください。

秋期課題

- レポート（郵送提出）

✓ 入試を通じて成長し、新しい出会いを楽しもう！

出願〜合格発表までの流れ

出願前

1 出願書類の準備
［卒業・成績証明書］［.PROF］など、各選考の受験に必要な書類を用意する

2 面接の準備
「#マイ・タグ」を通して自己分析を行い、面接に備える

▼

出願手続

3 書類の登録
e-applyに個人情報、本学書式（.PROF等）、添付書類（PDF形式）を登録する

4 書類の郵送
「出願書類一覧表」（P.32）を確認し、郵送が必要な書類を送付する

5 受験票の準備
e-applyから受験票をダウンロードし、受験番号、集合時間などを確認する

▼

出願締切日〜試験前日

6 事前接続テスト
本学公式Web「入試情報」で実施日等を確認し、事前接続テストに参加する

※ オータム・トライアウト［特待生選考］、特待生選考の場合、「❻事前接続テスト」以降は書類審査通過者のみ対象となります。

オータム・トライアウト［コア選考］［特待生選考］

一次選抜

7 Zoomに入室
集合時間の10分前に入室する

8 基礎学力テスト・面接
案内に従いテスト、面接を受ける

▼

二次選抜

9 秋期講習
講義を受講し、グループワークとプレゼンテーションを行う

10 秋期課題
秋期講習を通して学んだことを指定用紙にまとめて提出する

▼

合格発表日

11 合否の確認
e-applyで合否照会を行う

コア選考・特待生選考

試験当日

7 Zoomに入室
集合時間の10分前に入室する

8 基礎学力テスト・面接
案内に従いテスト、面接を受ける

▼

合格発表日

9 合否の確認
e-applyで合否照会を行う

オータム・トライアウト［コア選考］ 専願

出願資格	次の 1 ～ 2 すべての条件を満たす者。
1	大学入学資格（P.07）を満たす者、もしくは2027年3月までにこれに該当する見込みの者。
2	本学部のアドミッション・ポリシーを理解し、本学を第一志望とし、合格した場合に辞退をしない者。

※ 外国人留学生（在留資格「留学」で入学を希望する者）は出願できません。

選抜日程

選抜区分	募集人員	出願期間	試験日時	合格発表	入学手続締切日
オータム・トライアウト［コア選考］	50	2026年 9月1日㊋ → 2026年 9月11日㊎ 郵送消印有効／窓口持込必着	一次選抜 2026年 9月20日㊐（予備日 9月19日㊏） 一次選抜結果発表 2026年 9月25日㊎ 二次選抜（秋期講習） 2026年 10月11日㊐ 二次選抜（秋期課題） 2026年 10月14日㊌ → 2026年 10月20日㊋ 郵送消印有効／窓口持込必着	2026年 11月2日㊊	一次締切 2026年 11月13日㊎ 二次締切 2026年 11月27日㊎

選考方法

満点100点

	審査項目		選考内容	配点
一次選抜	書類	調査書等（卒業・成績証明書）	大学入学資格を満たすことを証明する書類。選考時に参考とする。	20点
		.PROF および添付資料	これまでの活動や実績、入学後のビジョンなどについて記載。面接・選考時に参考とする。	
	基礎学力テスト		10分間で国語・数学・英語の設問に解答。高等学校卒業程度の基礎学力を審査する。	10点
	面接		冒頭3分以内の#タグ・トーク（自己アピール）を含む10分間の個別面接。	70点
二次選抜	秋期講習	デジタルコンテンツに関する講義	本学教員による講義を受講する。	70点
		グループワーク＆プレゼンテーション	グループに分かれて課題に取り組み、その成果を発表する。	
	秋期課題	秋期講習レポート	デジタルコンテンツに関する講義（A4・1枚）、グループワーク＆プレゼンテーション（A4・1枚）で学んだことを報告。選考時に参考とする。	30点
		キャリアプラン＆学習計画表	所定用紙（A4・1枚）に入学前、在学中、卒業後の計画を記載。選考時に参考とする。	

選考フロー

出願 → 一次選抜（書類 ＋ 基礎学力テスト ＋ 面接）→ 二次選抜（秋期講習 ＋ 秋期課題）→ 合格 → 入学前準備（冬期課題 ＋ 春期課題）

一次選抜 → 一次不合格

二次選抜 → 不合格

入学前準備

キャリアプラン＆学習計画表をもとに、冬期課題（12月末提出予定）および春期課題（2月末提出予定）に取り組みます。
自己学習、課題提出、講座参加など、入学までの期間を有効活用してください。提出課題は入学後の指導でも活用します。

英語外部検定試験の利用

本学が指定する英語外部検定試験のスコアに応じて加点措置を行います。
詳細はP.36をご確認ください。

検定料　33,000円

入学検定料は、所定の出願締切日までに、振込処理をしてください。
❗ 一度納められた入学検定料については、理由の如何を問わず返還はできません。

出願書類

出願時

A	出願書類チェックリスト
B	志願票 ※ e-applyよりダウンロード・印刷
D	.PROF（自己紹介シート）
E	添付資料 任意 ※ e-applyよりPDF形式でアップロード・提出
F	調査書等（卒業・成績証明書）

二次選抜後

1	志願票 ※ e-applyよりダウンロード・印刷	2	秋期課題 ※ 詳細は秋期講習当日に発表

受験当日

試験会場

一次選抜　オンライン（Zoom）
※ 本学会場での受験はできません。※ 当日の集合時間は受験票でお知らせします。

二次選抜　本学会場（駿河台キャンパス）
※ オンラインでの受験はできません。※ 当日の集合時間は受験票でお知らせします。
※ 学食は利用できません。各自昼食および飲み物を持参してください。

持参物

1. 受験票（e-applyよりダウンロード・印刷）　2. 筆記用具　3. A4コピー用紙（計算用紙）
4. PC／iPad（Zoom接続用デバイス）　5. 有線イヤフォン／ヘッドフォン（マイク機能付き）

合格発表 入学手続

詳細はP.45をご確認ください。

オータム・トライアウト［特待生選考］ 専願

出願資格	次の 1 ～ 3 すべての条件を満たす者。
1	大学入学資格（P.07）を満たす者、もしくは2027年3月までにこれに該当する見込みの者。
2	本学部のアドミッション・ポリシーを理解し、本学を第一志望とし、合格した場合に辞退しない者。
3	入学後に本学を象徴する人物となる意欲を持ち、その実現に足る実績および資質を有することを、添付資料（PDF形式、40ページ以内）によって証明できる者。

※ 外国人留学生（在留資格「留学」で入学を希望する者）は出願できません。

選抜日程

選抜区分	募集人員	出願期間	試験日時	合格発表	入学手続締切日
オータム・トライアウト［特待生選考］	10	2026年 9月1日㊋ → 2026年 9月7日㊊ 郵送消印有効／窓口持込必着	書類審査結果発表 2026年 9月11日㊎ 一次選抜 2026年 9月20日㊐（予備日 9月19日㊏） 一次選抜結果発表 2026年 9月25日㊎ 二次選抜（秋期講習） 2026年 10月11日㊐ 二次選抜（秋期課題） 2026年 10月14日㊌ → 2026年 10月20日㊋ 郵送消印有効／窓口持込必着	2026年 11月2日㊊	一次締切 2026年 11月13日㊎ 二次締切 2026年 11月27日㊎

選考方法

満点100点

		審査項目	選考内容	配点
一次選抜	書類審査	調査書等（卒業・成績証明書）	大学入学資格を満たすことを証明する書類。選考時に参考とする。	20点
		自己推薦書	あなた自身の魅力について記載。面接・選考時に参考とする。	
		.PROF および添付資料	これまでの活動や実績、入学後のビジョンなどについて記載。面接・選考時に参考とする。	
		基礎学力テスト	10分間で国語・数学・英語の設問に解答。高等学校卒業程度の基礎学力を審査する。	10点
		面接	冒頭3分以内の#タグ・トーク（自己アピール）を含む15分間の個別面接。	70点
二次選抜	秋期講習	デジタルコンテンツに関する講義	本学教員による講義を受講する。	70点
		グループワーク&プレゼンテーション	グループに分かれて課題に取り組み、その成果を発表する。	
	秋期課題	秋期講習レポート	デジタルコンテンツに関する講義（A4・1枚）、グループワーク＆プレゼンテーション（A4・1枚）で学んだことを報告。選考時に参考とする。	30点
		キャリアプラン＆学習計画表	所定用紙（A4・1枚）に入学前、在学中、卒業後の計画を記載。選考時に参考とする。	

選考フロー

出願 → 一次選抜 → 二次選抜 → 入学前準備

- 一次選抜：書類審査 → 基礎学力テスト ＋ 面接
- 書類審査 → 書類不合格
- 二次選抜：秋期講習 ＋ 秋期課題
- 二次選抜 → 一次不合格
- 秋期課題 → 特待合格*
- 秋期課題 → 通常合格
- 秋期課題 → 不合格
- 入学前準備：冬期課題 ＋ 春期課題

* 特待生種別も発表

入学前準備

キャリアプラン＆学習計画表をもとに、冬期課題（12月末提出予定）および春期課題（2月末提出予定）に取り組みます。
自己学習、課題提出、講座参加など、入学までの期間を有効活用してください。提出課題は入学後の指導でも活用します。

英語外部検定試験の利用

本学が指定する英語外部検定試験のスコアに応じて加点措置を行います。
詳細はP.36をご確認ください。

検定料

33,000円

入学検定料は、所定の出願締切日までに、振込処理をしてください。
❗ 一度納められた入学検定料については、理由の如何を問わず返還はできません。

出願書類

出願時

A	出願書類チェックリスト	B	志願票 ※ e-applyよりダウンロード・印刷	C	自己推薦書
D	.PROF（自己紹介シート）				
E	添付資料 必須 ※ e-applyよりPDF形式でアップロード・提出				
F	調査書等（卒業・成績証明書）				

二次選抜後

1	志願票 ※ e-applyよりダウンロード・印刷	2	秋期課題 ※ 詳細は秋期講習当日に発表

受験当日

試験会場

一次選抜 オンライン（Zoom）
※ 本学会場での受験はできません。※ 当日の集合時間は受験票でお知らせします。

二次選抜 本学会場（駿河台キャンパス）
※ オンラインでの受験はできません。※ 当日の集合時間は受験票でお知らせします。
※ 学食は利用できません。各自昼食および飲み物を持参してください。

持参物

1. 受験票（e-applyよりダウンロード・印刷）　2. 筆記用具　3. A4コピー用紙（計算用紙）
4. PC／iPad（Zoom接続用デバイス）　5. 有線イヤフォン／ヘッドフォン（マイク機能付き）

合格発表 入学手続

詳細はP.45をご確認ください。

特待生制度

本選考合格者の中から特にすぐれた者、最大10名を特待生として選抜。
成績に応じて本学の授業料（年104万円）を最大4年間免除します。※ 詳細はP.47をご確認ください。

総合型選抜

コア選考 専願

出願資格

次の 1 ～ 2 すべての条件を満たす者。

1	大学入学資格（P.07）を満たす者、もしくは2027年3月までにこれに該当する見込みの者。
2	本学部のアドミッション・ポリシーを理解し、本学を第一志望とし、合格した場合に辞退しない者。

選抜日程

選抜区分		募集人員	出願期間	試験日時	合格発表	入学手続締切日
コア選考	1期	25	2026年 9月1日㊋ → 2026年 10月29日㊍ 郵送消印有効／窓口持込必着	2026年 11月15日㊐	2026年 11月20日㊎	一次締切 2026年 12月4日㊎ 二次締切 2026年 12月18日㊎
	2期	20	2026年 9月1日㊋ → 2026年 11月30日㊊ 郵送消印有効／窓口持込必着	2026年 12月13日㊐	2026年 12月18日㊎	一次締切 2027年 1月8日㊎ 二次締切 2027年 1月22日㊎
	3期	10	2026年 9月1日㊋ → 2027年 1月12日㊋ 郵送消印有効／窓口持込必着	2027年 1月24日㊐	2027年 1月29日㊎	一次締切 2027年 2月5日㊎ 二次締切 2027年 2月19日㊎
	4期	5	2026年 9月1日㊋ → 2027年 3月2日㊋ 郵送・窓口持込ともに必着	2027年 3月9日㊋	2027年 3月12日㊎	一次締切 二次締切 2027年 3月16日㊋

選考方法

満点100点

審査項目		選考内容	配点
書類	調査書等（卒業・成績証明書）	大学入学資格を満たすことを証明する書類。選考時に参考とする。	20点
	.PROF および添付資料	これまでの活動や実績、入学後のビジョンなどについて記載。面接・選考時に参考とする。	
基礎学力テスト		10分間で国語・数学・英語の設問に解答。高等学校卒業程度の基礎学力を審査する。	10点
面接		冒頭3分以内の#タグ・トーク（自己アピール）を含む10分間の個別面接。	70点

選考フロー

出願 → 書類 ＋ 基礎学力テスト ＋ 面接 → 合格 / 不合格

英語外部検定試験の利用

本学が指定する英語外部検定試験のスコアに応じて加点措置を行います。
詳細はP.36をご確認ください。

検定料

33,000円（1日程）

入学検定料は、所定の出願締切日までに、振込処理をしてください。
❶ 一度納められた入学検定料については、理由の如何を問わず返還はできません。

出願書類

A	出願書類チェックリスト
B	志願票 ※ e-applyよりダウンロード・印刷
D	.PROF（自己紹介シート）
E	添付資料 任意 ※ e-applyよりPDF形式でアップロード・提出
F	調査書等（卒業・成績証明書）

※ 外国人留学生（在留資格「留学」で入学を希望する者）の出願資格、出願書類は上記と異なります。詳細は別冊「外国人留学生募集要項」を確認の上、出願手続を行ってください。

受験当日

試験会場	オンライン（Zoom） ※ 本学会場での受験はできません。 ※ 当日の集合時間は受験票でお知らせします。
持参物	1. 受験票（e-applyよりダウンロード・印刷）　2. 筆記用具　3. A4コピー用紙（計算用紙） 4. PC／iPad（Zoom接続用デバイス）　5. 有線イヤフォン／ヘッドフォン（マイク機能付き）

合格発表 入学手続

詳細はP.45をご確認ください。

特待生選考 併願

出願資格

次の 1 ～ 2 すべての条件を満たす者。

1	大学入学資格（P.07）を満たす者、もしくは2027年3月までにこれに該当する見込みの者。
2	入学後に本学を象徴する人物となる意欲を持ち、その実現に足る実績および資質を有することを、添付資料（PDF形式、40ページ以内）によって証明できる者。

選抜日程

選抜区分		募集人員	出願期間	試験日時	合格発表	入学手続締切日
特待生選考	1期	15	2026年 9月1日㊋ → 2026年 11月23日㊊ 郵送消印有効／窓口持込必着	書類審査結果発表 2026年 11月30日㊊ 2026年 12月13日㊐	2026年 12月18日㊎	一次締切 2027年 1月8日㊎ 二次締切 2027年 1月22日㊎
特待生選考	2期	5	2026年 9月1日㊋ → 2027年 2月24日㊌ 郵送・窓口持込ともに必着	書類審査結果発表 2027年 3月2日㊋ 2027年 3月9日㊋	2027年 3月12日㊎	一次締切 二次締切 2027年 3月16日㊋

選考方法

満点100点

審査項目		選考内容	配点
書類審査	調査書等（卒業・成績証明書）	大学入学資格を満たすことを証明する書類。選考時に参考とする。	20点
書類審査	自己推薦書	あなた自身の魅力について記載。面接・選考時に参考とする。	20点
書類審査	.PROF および添付資料	これまでの活動や実績、入学後のビジョンなどについて記載。面接・選考時に参考とする。	20点
基礎学力テスト		10分間で国語・数学・英語の設問に解答。高等学校卒業程度の基礎学力を審査する。	10点
面接		冒頭3分以内の#タグ・トーク（自己アピール）を含む15分間の個別面接。	70点

選考フロー

出願 → 書類審査 → 基礎学力テスト ＋ 面接 → 特待合格（特待種別に応じて授業料を減免）／ 通常合格（授業料の減免なし）／ 不合格

書類審査 → 書類不合格

英語外部検定試験の利用

本学が指定する英語外部検定試験のスコアに応じて加点措置を行います。
詳細はP.36をご確認ください。

検定料

33,000円（1日程）

入学検定料は、所定の出願締切日までに、振込処理をしてください。
❗ 一度納められた入学検定料については、理由の如何を問わず返還はできません。

出願書類

A	出願書類チェックリスト
B	志願票 ※ e-applyよりダウンロード・印刷
C	自己推薦書
D	.PROF（自己紹介シート）
E	添付資料 必須 ※ e-applyよりPDF形式でアップロード・提出
F	調査書等（卒業・成績証明書）

※ 外国人留学生（在留資格「留学」で入学を希望する者）の出願資格、出願書類は上記と異なります。詳細は別冊「外国人留学生募集要項」を確認の上、出願手続を行ってください。

受験当日

試験会場	オンライン（Zoom） ※ 本学会場での受験はできません。 ※ 当日の集合時間は受験票でお知らせします。
持参物	1. 受験票（e-applyよりダウンロード・印刷）　2. 筆記用具　3. A4コピー用紙（計算用紙） 4. PC／iPad（Zoom接続用デバイス）　5. 有線イヤフォン／ヘッドフォン（マイク機能付き）

合格発表 入学手続

詳細はP.45をご確認ください。

特待生制度

本選考合格者の中から特にすぐれた者、最大20名（1期15名、2期5名）を特待生として選抜。
成績に応じて本学の授業料（年104万円）を最大4年間免除します。※ 詳細はP.47をご確認ください。

学校推薦型選抜（公募制 異能発掘）

※ 学校推薦型選抜（指定校制）は、本学が指定する高等学校に対して、2026年7月中旬を目途に詳細を通知します。

選抜概要

選抜方針

評定基準を満たす受験生を対象に、書類審査および学長面接（プレゼンテーション）を通じて、クリエイティブ、テクノロジー、ビジネスなどの特定分野における卓越した能力や実績、未来へのビジョンを中心に審査します。

受験生に期待すること

デジタルやクリエイティブとの関連性は問いません。あなたがこれまで何に熱中し、どんな「異能」を磨いてきたのか、本学でそれをどう爆発させたいのかという強い意志と情熱を伝えてください。

選考方法と評価のポイント

一次選抜

書類審査
- 高等学校調査書（卒業・成績証明書）
- .PROF（自己紹介シート）
- 添付資料（PDF形式）
- 推薦書／担任教諭所見書

日本代表・世界レベルの才能と実績をアピールしよう！

二次選抜

学長面接
- 本学学長による20分間の面接
- 冒頭1分間のプレゼンテーション

※ 面接日時は個別に指定します。
※ 試験会場は本学会場（駿河台キャンパス）もしくはオンライン（Zoom）から選べます。

プレゼンテーションは内容・形式ともに自由。あなたの魅力と異能を証明しよう！

本学学長について

藤井 直敬 Fujii Naotaka

デジタルハリウッド大学 学長

東北大学大学院博士課程修了（医学博士）。MIT Ann Graybiel lab、理化学研究所などを経て、2014年に株式会社ハコスコを創業。2026年4月よりデジタルハリウッド大学第2代学長に就任。専門は＃現実科学。

藤井学長の詳しいプロフィールはこちら

出願〜合格発表までの流れ

出願前

1 出願書類の準備
[.PROF][推薦書][担任教諭所見書]など、受験に必要な書類を用意する

2 面接の準備
「#マイ・タグ」を通して自己分析を行い、面接に備える

▼

出願手続

3 書類の登録
e-applyに個人情報、本学書式(.PROF等)、添付書類(PDF形式)を登録する

4 書類の郵送
「出願書類一覧表」(P.32)を確認し、郵送が必要な書類を送付する

5 受験票の準備
e-applyから受験票をダウンロードし、受験番号などを確認する

▼

書類審査結果発表日

6 合否の確認
e-applyで合否照会を行う

↓

書類審査通過者のみ

書類審査結果発表後

7 試験日時の確認
e-applyから再通知される受験票にて、試験日時および集合時間を確認する
※ オンラインの場合、受験票にZoom情報を掲載します。

▼

試験当日

8 試験会場に入室
集合時間の10分前までに本学会場またはZoomに入室する

9 面接
スタッフの案内に従い、学長面接を受ける

▼

合格発表日

10 合否の確認
e-applyで合否照会を行う

学校推薦型選抜

公募制 異能発掘

併願　NEW

出願資格	次の 1 ～ 3 すべての条件を満たす者。
1	大学入学資格（P.07）を満たす者、もしくは2027年3月までにこれに該当する見込みの者で、所属学校長が推薦する者。
2	全体の評定平均値が3.8以上であり、かつ教科を問わず2教科以上においてそれぞれの評定平均値が4.5以上である者。
3	クリエイティブ、テクノロジー、ビジネス、またはその他の特定分野において、既成概念にとらわれない卓越した能力（異能）を有すると自負し、それを証明する成果物や実績を有する者。

* 特定の指定教科（例：国語、数学、英語）は設けません。

選抜日程

選抜区分	募集人員	出願期間	試験日時	合格発表	入学手続締切日
公募制 異能発掘	5	2026年 11月1日㊐ → 2026年 11月4日㊌ 郵送・窓口持込ともに必着	書類審査結果発表 2026年 11月9日㊊ 2026年 11月16日㊊ → 2026年 11月25日㊌ ※ 個別に定める	2026年 12月1日㊋	一次締切 2026年 12月18日㊎ 二次締切 2027年 1月8日㊎

選考方法

満点100点

		審査項目	選考内容	配点
一次選抜	書類審査	調査書等（卒業・成績証明書）および推薦書	大学入学資格を満たすことを証明する書類ならびに推薦理由を記した書類。選考時に参考とする。	30点
一次選抜	書類審査	.PROF および添付資料	これまでの活動や実績、入学後のビジョンなどについて記載。面接・選考時に参考とする。	70点
二次選抜		学長面接	冒頭1分間のプレゼンテーション（内容自由）を含む20分間の個別面接。	100点

選考フロー

出願 → 書類審査 → 学長面接 → スカラシップ合格

書類審査 → 書類不合格

学長面接 → 不合格

英語外部検定試験の利用

本学が指定する英語外部検定試験のスコアに応じて加点措置を行います。
詳細はP.36をご確認ください。

検定料

33,000円（1日程）

入学検定料は、所定の出願締切日までに、振込処理をしてください。
❗ 一度納められた入学検定料については、理由の如何を問わず返還はできません。

出願書類

A	出願書類チェックリスト
B	志願票 ※ e-applyよりダウンロード・印刷
D	.PROF（自己紹介シート）
E	添付資料 必須 ※ e-applyよりPDF形式でアップロード・提出
F	調査書等（卒業・成績証明書）
J-1	推薦書
J-2	担任教諭所見書

受験当日

試験会場

❶ 本学会場（駿河台キャンパス）
❷ オンライン（Zoom）

※ インターネット出願時に❶❷のいずれかを選択してください。
※ 出願後の変更は認められません。※ 当日の集合時間は受験票でお知らせします。

プレゼンテーション環境

選択した試験会場に応じて、以下の環境を使用できます。
❶ 本学教室内のモニター（HDMI接続）およびマイク
❷ Zoomの画面共有機能

※ 原則として本学側では資料投影を行いません。

持参物

1. 受験票（e-applyよりダウンロード・印刷）　2. 筆記用具
3. PC／iPad
   選択した試験会場に応じて、以下をご用意ください。
   ❶ 資料投影用デバイス（必要に応じてHDMI変換アダプタを持参してください）
   ❷ Zoom接続用デバイス
4. プレゼンテーション用資料

※ プレゼンテーションの内容、形式は自由です。
※ インターネット出願サイトに登録したものとは別の資料を使用しても構いません。

合格発表 入学手続

詳細はP.45をご確認ください。

スカラシップ制度

学校推薦型選抜（公募制 異能発掘）の合格者全員をスカラシップ生として認定。
1年次の授業料全額、2年次以降は学業成績により授業料半額を免除します。※ 詳細はP.47をご確認ください。

一般選抜

選抜概要

選抜方針

学力試験（筆記・論述・実技）による大学入学程度の学力の定着度を評価するとともに、
提出書類によりこれまでの主体的な活動や経験を多角的に審査します。

受験生に期待すること

制作経験やデジタルスキルのない受験生も多いと思います。受験勉強を通じて得た学力を、
本学での学びにどのように活かし、将来につなげていくかを描くことのできる人物を求めます。

選考方法と評価のポイント

審査項目と奨学金制度

	A方式	B方式	大学入学共通テスト利用方式
個別試験	あり	あり	なし
科目数	3科目	2科目	3科目［1期・2期］／2科目［3期］
英語外部検定試験	得点換算	得点換算	得点換算
書類（本学書式・添付資料）	任意	任意	任意
スカラシップ制度	上位5名	「デッサン」「プログラミング」を受験した成績優秀者	上位5名（1期のみ）

解答形式

科目名	解答形式
国語・数学・英語・日本史・世界史・物理・生物	マークシート
小論文	400字詰原稿用紙（縦書、1枚200字詰×20行）
デッサン	画用ボード（本学指定、B4サイズ）
プログラミング	Windows（本学PC教室環境に準ずる）

文系・理系・芸術系、どの系統でも受験できる。過去問題＊で傾向と対策を！

＊「入学試験ガイド」（P.48）からダウンロードできます。

書類

- 高等学校調査書（卒業・成績証明書）
- 大学入学共通テスト成績請求チケット
- .PROF、添付資料（任意）

.PROF、添付資料の提出は任意。学力以外の活動や実績もアピールできる！

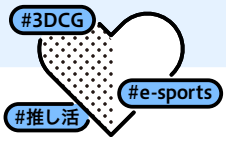

英語外部検定試験

本学が指定する英語外部検定試験のスコアを英語科目の得点として利用することができます。
試験当日に個別試験「英語」を受験することも可能で、合否判定にはいずれか高得点のものを採用します。
詳細はP.36をご確認ください。

スカラシップ制度

1年次の授業料（104万円）の全額を免除します。
2年次以降は学業成績が優秀（GPA2.5以上）であれば、授業料の半額を免除します。
詳細はP.47をご確認ください。

出願〜合格発表までの流れ

出願前

1 出願書類の準備
［卒業・成績証明書］［.PROF］など、各選考の受験に必要な書類を用意する

▼

出願手続

2 書類の登録
e-applyに個人情報、本学書式（.PROF等）、添付書類（PDF形式）を登録する

3 書類の郵送
「出願書類一覧表」（P.32）を確認し、郵送が必要な書類を送付する

4 受験票の準備
e-applyから受験票をダウンロードし、受験番号、集合時間などを確認する

A方式・B方式

試験当日

5 試験会場に入室
集合時間の10分前に入室する

6 試験を受ける
案内に従い、テストを受ける

▼

合格発表日

7 合否の確認
e-applyで合否照会を行う

大学入学共通テスト利用方式

※ 個別試験は実施しません。

合格発表日

5 合否の確認
e-applyで合否照会を行う

一般選抜

A方式 併願

出願資格	大学入学資格（P.07）を満たす者、もしくは2027年3月までにこれに該当する見込みの者。

選抜日程

選抜区分	募集人員	出願期間	試験日時	合格発表	入学手続締切日
一般選抜　A方式	30	2026年 11月1日㊐ → 2027年 1月20日㊌ 郵送消印有効／窓口持込必着	2027年 2月1日㊊	2027年 2月8日㊊	一次締切 2027年 2月15日㊊ 二次締切 2027年 2月22日㊊

選考方法

書類審査および下記より選択可能な3科目の総合判定で選抜します。　**満点300点**

審査項目		選考内容	試験時間	配点
書類	高等学校調査書等	大学入学資格を満たすことを証明する書類。 選考時に参考とする。	—	—
	.PROF および添付資料（任意提出）	これまでの活動や実績、入学後のビジョンについてなど記載。 選考時に参考とする。	—	—
試験科目	数学	数学Ⅰ、数学Ⅱ、数学A（図形の性質、場合の数と確率）、 数学B（数列）、数学C（ベクトル）の範囲*を総合的に審査する。	60分	100点
	英語	英語コミュニケーションⅠ・Ⅱ・Ⅲ、論理・表現Ⅰ・Ⅱ・Ⅲの範囲を 総合的に審査する。リスニングは除く。	60分	100点
	国語	現代の国語、言語文化（古文、漢文を除く）の範囲を 総合的に審査する。	60分	100点
	日本史	歴史総合、日本史探究の範囲を 総合的に審査する。	60分	100点
	世界史	歴史総合、世界史探究の範囲を 総合的に審査する。	60分	100点
	物理	物理基礎、物理の範囲を 総合的に審査する。	60分	100点
	生物	生物基礎、生物の範囲を 総合的に審査する。	60分	100点

*「数学」の出題範囲について、数学Ⅱ・数学B（整列）・数学C（ベクトル）は選択問題とし、数Ⅰ・数Aの範囲のみを学習した者でも受験できるように配慮します。

下記の組み合わせより、いずれか1つを選択して出願してください。出願手続完了後の科目変更はできません。

1. 数学・英語・国語
2. 数学・英語・日本史
3. 数学・英語・世界史
4. 数学・英語・物理
5. 数学・英語・生物
6. 数学・国語・日本史
7. 数学・国語・世界史
8. 数学・国語・物理
9. 数学・国語・生物
10. 英語・国語・日本史
11. 英語・国語・世界史
12. 英語・国語・物理
13. 英語・国語・生物

※ 選択科目は中央値補正法による得点調整を行います。
※ 学力試験の合計点により本学が抽出した「合否ボーダー層」に対しては、書類審査および英語外部検定試験の等級・得点を加味して合否を判定します。
なおボーダー層の範囲については公表しません。

英語外部検定試験の利用

本学が指定する英語外部検定試験のスコアに応じて得点換算を行います。
試験当日に個別試験「英語」を受験することも可能で、合否判定にはいずれか高得点のものを採用します。
詳細はP.36をご確認ください。

検定料	33,000円	入学検定料は、所定の出願締切日までに、振込処理をしてください。 ❗ 一度納められた入学検定料については、理由の如何を問わず返還はできません。

出願書類

A	出願書類チェックリスト
B	志願票 ※ e-applyよりダウンロード・印刷
D	.PROF（自己紹介シート）任意
E	添付資料 任意 ※ e-applyより PDF 形式でアップロード・提出
F	調査書等（卒業・成績証明書）

※ 外国人留学生（在留資格「留学」で入学を希望する者）の出願資格、出願書類は上記と異なります。詳細は別冊「外国人留学生募集要項」を確認の上、出願手続を行ってください。

受験当日

試験会場	本学会場（駿河台キャンパス）
持参物	1. 受験票（e-applyよりダウンロード・印刷） 2. 筆記用具

時間割	10:00 - 11:00	11:40 - 12:40	13:50 - 14:50	15:30 - 16:30
	日本史／世界史／物理／生物	数学	国語	英語

※ 当日の集合時間は受験票でお知らせします。
※ 学食は利用できません。各自昼食および飲み物を持参してください。

合格発表 入学手続

詳細はP.45をご確認ください。

スカラシップ制度

一般選抜（A方式）合格者のうち、成績優秀者上位5名をスカラシップ生として認定。
1年次の授業料全額、2年次以降は学業成績により授業料半額を免除します。※ 詳細はP.47をご確認ください。

一般選抜

B方式 併願

出願資格	大学入学資格（P.07）を満たす者、もしくは2027年3月までにこれに該当する見込みの者。

選抜日程

選抜区分	募集人員	出願期間	試験日時	合格発表	入学手続締切日
一般選抜　B方式	15	2026年 11月1日㊐ → 2027年 2月11日㊍ 郵送消印有効／窓口持込必着	2027年 2月20日㊏	2027年 2月26日㊎	一次締切 2027年 3月5日㊎ 二次締切 2027年 3月12日㊎

選考方法

書類審査および下記より選択可能な2科目の総合判定で選抜します。　**満点200点**

審査項目		選考内容	試験時間	配点
書類	高等学校調査書等	大学入学資格を満たすことを証明する書類。 選考時に参考とする。	—	—
	.PROF および添付資料（任意提出）	これまでの活動や実績、入学後のビジョンについてなど記載。 選考時に参考とする。	—	—
試験科目	英語	英語コミュニケーションⅠ・Ⅱ・Ⅲ、論理・表現Ⅰ・Ⅱ・Ⅲの範囲を 総合的に審査する。リスニングは除く。	60分	100点
	国語	現代の国語、言語文化（古文、漢文を除く）の範囲を 総合的に審査する。	60分	100点
	数学	数学Ⅰ、数学Ⅱ、数学A（図形の性質、場合の数と確率）、 数学B（数列）、数学C（ベクトル）の範囲*を総合的に審査する。	60分	100点
	小論文	論述試験（計800～1600字程度）。課題に対しての発想力、 知識力、論理的思考力、文章表現力を総合的に審査する。	90分	100点
	デッサン	実技試験（鉛筆デッサン）。課題に対しての表現力、構成力、 観察力を総合的に審査する。	180分	100点
	プログラミング	実技試験（使用言語：JavaScript）。本学のPC教室環境にて、 課題「簡単なアプリ制作」（例：「三目並べ」）に対しての プログラミング能力および発想力を総合的に審査する。	180分	100点

*「数学」の出題範囲について、数学Ⅱ・数学B（整列）・数学C（ベクトル）は選択問題とし、数Ⅰ・数Aの範囲のみを学習した者でも受験できるように配慮します。

下記の組み合わせより、いずれか1つを選択して出願してください。**出願手続完了後の科目変更はできません。**

	1	2	3	4	5
科目1	英語	英語	英語	英語	英語
科目2	国語	数学	小論文	デッサン	プログラミング

※ 選択科目は中央値補正法による得点調整を行います。
※ 学力試験の合計点により本学が抽出した「合否ボーダー層」に対しては、書類審査および英語外部検定試験の等級・得点を加味して合否を判定します。
なおボーダー層の範囲については公表しません。

英語外部検定試験の利用

本学が指定する英語外部検定試験のスコアに応じて得点換算を行います。
試験当日に個別試験「英語」を受験することも可能で、合否判定にはいずれか高得点のものを採用します。
詳細はP.36をご確認ください。

検定料	33,000円	入学検定料は、所定の出願締切日までに、振込処理をしてください。 ❗ 一度納められた入学検定料については、理由の如何を問わず返還はできません。

出願書類

A	出願書類チェックリスト
B	志願票 ※ e-applyよりダウンロード・印刷
D	.PROF（自己紹介シート）任意
E	添付資料 任意 ※ e-applyよりPDF形式でアップロード・提出
F	調査書等（卒業・成績証明書）

※ 外国人留学生（在留資格「留学」で入学を希望する者）の出願資格、出願書類は上記と異なります。詳細は別冊「外国人留学生募集要項」を確認の上、出願手続を行ってください。

受験当日

試験会場	本学会場（駿河台キャンパス）
持参物	1. 受験票（e-applyよりダウンロード・印刷） 2. 筆記用具 ※ デッサン受験者は、下記の使用も認めます。 鉛筆（6H～6B。選定・本数は自由）、消具、カッターナイフ

時間割	1科目目	2科目目		
	10:30 - 11:30	13:00 - 14:00	13:00 - 14:30	13:00 - 16:00
	英語	国語／数学	小論文	デッサン／プログラミング

※ 当日の集合時間は受験票でお知らせします。
※ 学食は利用できません。各自昼食および飲み物を持参してください。

合格発表 入学手続

詳細はP.45をご確認ください。

スカラシップ制度

「デッサン」「プログラミング」受験者の中から成績優秀者をスカラシップ生として認定。
1年次の授業料全額、2年次以降は学業成績により授業料半額を免除します。※ 詳細はP.47をご確認ください。

大学入学共通テスト利用方式 併願

出願資格	大学入学資格（P.07）を満たす者、もしくは2027年3月までにこれに該当する見込みの者。

選抜日程

選抜区分		募集人員	出願期間	試験日時	合格発表	入学手続締切日
大学入学共通テスト利用方式	1期	10	2026年 11月1日㊐ → 2027年 1月27日㊌ 郵送消印有効／窓口持込必着	個別試験なし	2027年 2月8日㊊	一次締切 2027年 2月15日㊊ 二次締切 2027年 2月22日㊊
	2期	5	2026年 11月1日㊐ → 2027年 2月17日㊌ 郵送消印有効／窓口持込必着	個別試験なし	2027年 2月26日㊎	一次締切 2027年 3月5日㊎ 二次締切 2027年 3月12日㊎
	3期	若干名	2026年 11月1日㊐ → 2027年 3月2日㊋ 郵送・窓口持込ともに必着	個別試験なし	2027年 3月12日㊎	一次締切 二次締切 2027年 3月16日㊋

※ 出願には2027（令和9）年度大学入学共通テスト（2027年1月16日（土）・17日（日））の成績が必要です。**過年度の成績の利用はできません。**
※ 追試験および特例追試験の受験者は、出願前に必ずその旨を本学入試事務局（nyushi@dhw.ac.jp）まで申し出ること。

選考科目

教科	科目
国語	「国語」（近代以降の文章、古典（古文、漢文））*1
外国語	「英語」（英語リーディング、英語リスニング）*2
数学	「数学Ⅰ」「数学Ⅰ、数学A」「数学Ⅱ、数学B、数学C」
地理歴史・公民	「地理総合、地理探究」「歴史総合、日本史探究」「歴史総合、世界史探究」「地理総合／歴史総合／公共」*3 「公共、倫理」「公共、政治・経済」
理科	「物理基礎／化学基礎／生物基礎／地学基礎」*4「物理」「化学」「生物」「地学」
情報	「情報Ⅰ」

*1「国語」は、計200点を100点に換算する。
*2「英語」は、計200点を100点に換算する。
*3「地理総合／歴史総合／公共」は、いずれか2科目（「地理総合」と「歴史総合」、「地理総合」と「公共」、「歴史総合」と「公共」）を選択してください。
*4「物理基礎／化学基礎／生物基礎／地学基礎」は、2科目の合計点を1科目の得点として扱う。
※ 数学、地理歴史・公民、理科で2科目を受験した場合（例：「数学Ⅰ、数学A」と「数学Ⅱ、数学B、数学C」／「物理」と「化学」）、高得点の1科目を採用します。

選考方法

審査項目		選考内容	配点
書類	高等学校調査書等	大学入学資格を満たすことを証明する書類。選考時に参考とする。	—
	.PROFおよび添付資料（任意提出）	これまでの活動や実績、入学後のビジョンについてなど記載。選考時に参考とする。	—
	大学入学共通テスト成績	2027（令和9）年度大学入学共通テストの各科目の点数を配点100点に換算。	下表参照

区分	教科・科目数	配点
1期	必須：外国語　選択：［ 国語　数学　地理歴史・公民　理科　情報 ］から2つ選択	300点
2期	高得点の3科目	300点
3期	高得点の2科目	200点

※ 大学入学共通テストの合計点により本学が抽出した「合否ボーダー層」に対しては、書類審査および英語外部検定試験の等級・得点を加味して合否を判定します。
なおボーダー層の範囲については公表しません。
※ 受験者による科目の指定は不要です（本学ですべての受験科目の中から高得点の科目を選択します）。

英語外部検定試験の利用

本学が指定する英語外部検定試験のスコアに応じて得点換算を行います。
大学入学共通テストの「英語」の得点利用も可能で、合否判定にはいずれか高得点のものを採用します。
詳細はP.36をご確認ください。

検定料　0円（全日程）

出願書類

A	出願書類チェックリスト
B	志願票 ※ e-applyよりダウンロード・印刷
D	.PROF（自己紹介シート）任意
E	添付資料 任意 ※ e-applyよりPDF形式でアップロード・提出
F	調査書等（卒業・成績証明書）
G	2027（令和9）年度大学入学共通テスト成績請求チケット ※ 共通テスト出願サイトよりダウンロード・印刷

※ 外国人留学生（在留資格「留学」で入学を希望する者）の出願資格、出願書類は上記と異なります。詳細は別冊「外国人留学生募集要項」を確認の上、出願手続を行ってください。

合格発表 入学手続

一般選抜（大学入学共通テスト利用方式）は、本学会場での個別試験は実施しません。
受験票を確認の上、合格発表日に合否照会を行ってください。
詳細はP.45をご確認ください。

スカラシップ制度

一般選抜（大学入学共通テスト利用方式）1期合格者のうち、成績優秀者上位5名をスカラシップ生として認定。1年次の授業料全額、2年次以降は学業成績により授業料半額を免除します。※ 詳細はP.47をご確認ください。

出願書類一覧表

- 選抜区分ごとに必要な書類（●）を提出してください。
- 各書類の詳細な提出方法については、「出願書類」（P.33-34）を参照してください。
- 手書き書類の記入は、黒のボールペンまたはペンを使用してください。消せるボールペン、鉛筆は不可です。

郵 郵送　e e-apply

様式		提出書類	提出方法	総合型選抜（オータム・トライアウトを含む）		学校推薦型選抜	一般選抜	
				コア選考	特待生選考	公募制 異能発掘	A方式 B方式	大学入学共通テスト利用方式
A	P.52	出願書類チェックリスト	郵	●	●	●	●	●
B		志願票 ※ e-applyよりダウンロード・印刷	郵	●	●	●	●	●
C	P.53	自己推薦書	e		●			
D-1・D-2	P.54・P.55	.PROF（自己紹介シート）	e	●	●	●	任意	任意
E		添付書類	e	任意	●	●	任意	任意
F		高等学校調査書等（卒業・成績証明書）	郵	●	●	●	●	●
G		2027（令和9）年度大学入学共通テスト成績請求チケット	郵					●
H		英語外部検定試験証明書	郵	任意	任意	任意	任意	任意
J-1・J-2	P.56・P.57	推薦書／担任教諭所見書	郵			●		

出願書類

A 出願書類チェックリスト → P.52 郵送

「出願書類一覧表」(P.32) を確認した上で、提出する出願書類のチェックボックス(□)に印を付けてください。

■注意事項

- 卒業証明書、成績証明書が一通しか発行されない場合は、「原本返却」欄に印を付けてください。
- 年度内に複数回出願する場合、再受験時には「前回提出時の受験番号」を記入し、各出願書類の「前回提出時からの内容変更の有無」欄に印を付けてください。
- 角2封筒に封入する書類の1枚目(一番上)とし、その他の提出書類をリスト順に重ねて封入してください。

B 志願票 郵送

e-applyへの登録内容(氏名、選抜区分名等)が記載されています。

■注意事項

- e-applyのマイページ「志願票(印刷)ボタン」より出力できます。
- A4用紙にカラー印刷したものを封入・提出してください。

C 自己推薦書 → P.53 e-apply

「1.あなたの魅力について」には、長所、特技、自己アピール等、あなた自身を推薦する内容を、枠内で・自由に表現してください。

「2.あなたがこれまで力を入れてきたことについて」には、これまでの実績等についてのアピールポイントを記載してください。

■注意事項

❶ e-applyに直接入力する場合

- 所定の記入欄に入力します。

※ システムの都合上、実際の文字数よりも多く表示される場合(例:200字で入力したが表示は205字)がありますが、e-applyでの提出が完了していれば出願手続上の不備とはなりません。

❷ フォーマットを使用する場合(手書き)

- 所定の文字数の範囲内で記入します。
- 撮影もしくはスキャンし、PDF形式で保存・提出します。
- 他にもアップロードする出願書類がある場合は、結合してPDF1点にまとめてください。
- e-applyの「参考資料登録」よりPDFをアップロードします。

D .PROF(自己紹介シート) e-apply

#マイ・タグや活動記録、入学後のビジョンなどを通じて、あなた自身の魅力を伝えてください。写真、画像(スクリーンショット含む)、図表、Web/SNSの外部リンクなど、文章以外の方法で表現したいことは、[E 添付資料]として提出してください。

D-1 → P.54

「1.#マイ・タグ」には、あなたを構成する3つのキーワードを、#(タグ)の形式で記入します。#(タグ)は、タグリスト(P.37)から選んでも、あなたが自由に考えても構いません。

「2.これまでの活動と成果」には、あなたがこれまでに時間や熱量を注いできたことを記入します。「#マイ・タグ」に関連する事柄を中心に、時系列でまとめてください。

「3.最も影響を受けた作品」には、あなたの人生観や価値観を揺さぶった作品について記入します。作品タイトル、ジャンル、理由をそれぞれ書いてください。

D-2 → P.55

「4.入学後のビジョン」には、あなたが本学で学びたいこと、実現したいことと、その理由を記入します。1項目につき150字以内、最低1つ、最大3つまで書くことができます。

■注意事項

❶ e-applyに直接入力する場合

- 所定の記入欄に入力します。

※ システムの都合上、実際の文字数よりも多く表示される場合(例:200字で入力したが表示は205字)がありますが、e-applyでの提出が完了していれば出願手続上の不備とはなりません。

❷ フォーマットを使用する場合(手書き)

- 所定の文字数の範囲内で記入します。
- 撮影もしくはスキャンし、PDF形式で保存・提出します。
- 他にもアップロードする出願書類がある場合は、結合してPDF1点にまとめてください。
- e-applyの「参考資料登録」よりPDFをアップロードします。

E 添付資料

e-apply

作品、企画書、活動レポート、各種証明書など、あなた自身のこれまでの活動や経験、実績をアピールする資料を提出できます。

■注意事項

- e-applyの「参考資料登録」ボタンより、PDF形式でアップロードを行います。
- e-applyにアップロードされた資料のみを評価の対象とします。郵送で提出されたものは、評価の対象外です。
- 「E 添付資料提出規定」(P.35)をよく読んで、作成・提出してください。

F 高等学校調査書等（卒業・成績証明書）

郵送

出願資格（大学入学資格）を証明する書類です。

■提出書類と対象者

提出書類	対象者
高等学校調査書	下記の卒業（見込）者 • 高等学校（中等教育学校含む） • 高等専門学校（3年次修了者含む）
卒業（修了）証明書・成績証明書	下記の卒業ないし修了（見込）者 • 外国における12年の教育課程 • その他の各種学校等
合格成績証明書	下記の合格（見込）者 • 高等学校卒業程度認定試験

■注意事項

- 出願資格を証明する出身学校（高等学校、大学、短期大学、専修学校等）が発行した原本を提出してください。
- やむを得ず原本が提出できない者は、Certified True Copy（原本から正しく複製されたものであると出身学校、大使館、公証所等の公的機関から認証 を受けたもの）を提出してください。
- 記載言語が日本語もしくは英語以外の場合は、現在所属している日本語教育機関、大使館、公証所等の公的機関から認証を受けた日本語もしくは英語の翻訳文を提出してください。
- 出願資格を証明する出身学校に入学する以前に所属していた学校（例：大学卒業者における高等学校）の卒業証明書および成績証明書は、写しを提出してください。
- 発行元により厳封されている場合、開封すると無効（書類不備）扱いとなります。オンライン等より出力・印刷する場合、厳封は不要です。

G 大学入学共通テスト成績請求チケット

郵送

大学入学共通テスト出願後に発行される書類です。

■注意事項

- 「大学入学共通テスト出願サイト」のマイページから発行・ダウンロードし、A4用紙に印刷します。
- [B 志願票]の所定欄に貼付するか、A4用紙のまま提出してください。

H 英語外部検定証明書

郵送

詳細はP.36を確認してください。

■注意事項

- 発行元により厳封されている場合、開封すると無効（書類不備扱い）となります。オンライン等より出力・印刷する場合、厳封は不要です。

■スコア送付方法（ILETS、TOEFL iBT）

- 実施団体から本学宛に直送手配をかけてください。
- 直送手配をかけたことがわかる書類（例：確認メール等）を印刷し、出願書類に同封してください。
- 出願締切日までにスコアが到着するように依頼してください。
- 送付先は以下の通りです。

［学校・機関名］
デジタルハリウッド大学（Digital Hollywood University）
［部署名］
入試事務局（Admissions Office）
［住所］
〒101-0062 東京都千代田区神田駿河台4-6 御茶ノ水ソラシティ アカデミア4F（Ochanomizu Sola City Academia 4F, 4-6 Kanda-Surugadai, Chiyoda-ku, Tokyo 101-0062）

J-1 推薦書 → P.56
J-2 担任教諭所見書 → P.57

郵送

在籍校の学校長および担任教諭による推薦理由を記入する書類です。

■注意事項

- 記入は手書きでもタイピングでも構いません。
- 在籍校による厳封のうえ提出してください。

E 添付資料提出規定

「推奨活動について」(P.38) も参考に、これまでの活動の記録をアピールしてください。
提出規定に従わない場合、添付資料の提出が認められない場合があります。
本規定をよく読んだうえで作成してください。

■ 提出規定

概要	• 資料は1点、1ページから提出できます。内容は自由です。 • あなたが何かに打ち込んできたことや試行錯誤の記録を添付してください。
提出物 (例)	• **ポートフォリオ (作品集)** これまでに制作した作品等をまとめたもの。作品名、使用ツール、表現の意図などを記載します。 デジタル・アナログ、オリジナル・二次創作など、ジャンルを問わず提出できます。 • **活動レポート** 学習成果、部活動、ボランティア、海外留学、資格、探究学習のレポートなどをまとめたもの。 活動を通じて何を学び、どう成長したかのプロセスなどを記載します。 • **企画書** あなたが当事者意識を有する社会課題と、それを解決するためのアイディアをまとめたもの。 これまでに得た知見や経験と、本学で得られるクリエイティブ・ICT・英語能力を活用することで実現可能な企画を立案します。
形式	PDF • **ファイル形式 (拡張子) : PDF (.pdf)** • **ファイル数 : 1点** • **データ上限 : 15MB** • **ページ数 : 40ページ以内** • **原稿の向き : 縦 (推奨)**
作成方法	• 任意のツールを使用して作成した資料をPDF形式で書き出します。 [参考] 添付資料 (PDF) 作成時の推奨ツール デバイス　：PC (Windows、Mac)、iPad、Chromebook アプリケーション：PowerPoint、Keynote、Google Slides スキャナアプリ　：Adobe Scan、iPhone (ファイルアプリ)

■ 作品提出時の注意事項

アナログ作品 デッサン、絵画、版画、手書きイラスト、工芸、彫刻等	• 作品のプリントアウト、コピー、作品を撮影した画像等をPDFにまとめて提出してください (A4サイズ以下の場合、A4コピー用紙などに貼付)。
デジタル作品 CG、映像、アニメーション、写真、音楽等	• 添付資料 (PDF) に記載された内容のみを評価の対象とします。 • 作品等の画像やスクリーンショットに適宜説明を付したものを提出してください。 • 添付資料 (PDF) の補足として、外部のWebサービス (例:YouTube、GitHub、自作のWebサイト等) を利用することができます。ただし、添付資料 (PDF) に作品等の説明を記載せず、外部のWebサービス上のみで完結させた場合、評価の対象外となります。 • 外部のWebサービスを利用する場合は、「関連URLリスト (書式自由)」を添付資料の最終ページに添付してください。 • クラウドストレージサービス (例:Google Drive、OneDrive、Dropbox、ギガファイル便等) の利用はできません。
インタラクティブコンテンツ ゲーム、アプリ、メディアアート等	• 実行環境を明記し、本学指定のWebブラウザ (Google Chrome、Microsoft Edge、Safari) で動作することを前提とした上で提出してください。デモリールやプレイ動画など、動作中の様子がわかるものをあわせて提出することを推奨します。

英語外部検定試験

基本方針

本学では国際教育の観点から、英語の「読む・聞く・書く・話す」の4技能を
バランスよく評価するため、英語外部検定試験のスコアを積極的に活用しています。

対象となる選抜区分および利用方法

選抜区分		利用方法
総合型選抜	オータム・トライアウト［コア選考］ コア選考	加点（下表参照）
	オータム・トライアウト［特待生選考］ 特待生選考	優遇（書類審査および特待生種別判定時の参考とする）
学校推薦型選抜（公募制 異能発掘）		優遇（書類審査時の参考とする）
一般選抜（A方式、B方式、大学入学共通テスト利用方式）		得点換算（下表参照）

※ 学校推薦型選抜（指定校制）での利用方法については、募集要項を確認してください。

スコア基準

出願時より直近3年以内に取得したスコアを有効なものとして認めます。

加点	得点換算	英検®（実用英語技能検定）*1	GTEC*2	TEAP	IELTS™	TOEFL® iBT 0-120（1-6）
10点	100点相当	2450以上	1270以上	342以上	6.0以上	86（4.5）以上
5点	90点相当	2300	1180	309	5.5	72（4）
3点	80点相当	2150	1050	276	5.0	58（3.5）

*1 従来型を含むすべての方式（CSEスコア）。 *2 CBTもしくは検定版（advanced）。

証明書類

証明書類は一部試験を除き、原本での提出のみ認めます。
一度提出された証明書は、原則として返却しません。

検定試験名	証明書類
英検®（実用英語技能検定）	いずれか1つを提出 • 合格証明書（和文または英文） • 英検CSEスコア証明書 • 個人成績表
GTEC	Official Score Certificate
TEAP	成績表（Official Score Report）
IELTS™	成績証明書（Test Report Form）
TOEFL® iBT	Test Taker Score Reportの写し* 学校・機関名：DIGITAL HOLLYWOOD UNIVERSITY DIコード：G150

* Test Report Formのオンライン送付を別途申請してください。

タグリスト

#マイ・タグについて

［D.PROF（自己紹介シート）］の「1. #マイ・タグ」を記入する際の参考にできます。

クリエイティブ・表現

#3DCG #VFX #2Dアニメ #キャラクターデザイン #ピクセルアート #グラフィックデザイン #UIUX #モーショングラフィックス #デジタルイラスト #コンセプトアート #映像編集 #写真 #実写映画 #サウンドデザイン #作詞作曲 #メディアアート #空間デザイン #ファッションテック

テクノロジー・開発

#Unity #UnrealEngine #Python #JavaScript #生成AI #VR #AR #MR #メタバース #Web制作 #アプリ開発 #ゲームエンジン #ハードウェア #IoT #データサイエンス #コーディング #サイバーセキュリティ #ハッカー

エンタメ・カルチャー

#e-sports #VTuber #インディーゲーム #ボカロ #コスプレ #TRPG #サブカルチャー研究 #コンテンツビジネス #推し活 #シナリオライティング #漫画 #聖地巡礼 #ライブ演出

社会課題・ビジネス

#学生起業 #スタートアップ #マーケティング #地方創生 #社会問題解決 #SDGs #EdTech #ユニバーサルデザイン #メンタルヘルス #知財戦略 #クラウドファンディング #イベント企画

経験・バックグラウンド

#海外生活 #独学 #多文化共生 #バイリンガル #生徒会活動 #ボランティア #インターン経験 #一人旅 #不登校からの脱却 #部活動 #コンテスト入賞 #コミケ出展 #デザフェス #ハッカソン参加 #クラウドソーシング #長期探究学習

思考・スタンス

#偏愛 #好奇心 #行動力 #継続力 #マルチタスク #試行錯誤 #自己更新 #分析志向 #冒険心 #アウトプット中毒 #プロトタイピング #グループワーク #デザイン思考 #論理的思考 #素直 #柔軟 #カオス耐性 #ギフテッド #逆張り #ユーザー視点 #AI倫理

学問・研究

#哲学 #文学 #歴史学 #日本文化 #文化人類学 #言語学 #英語 #中国語 #韓国語 #フランス語 #スペイン語 #心理学 #社会学 #経済学 #メディア論 #ジャーナリズム #統計学 #認知科学 #数学 #物理学 #宇宙学 #建築学

活動・実績リスト

推奨活動について

[D .PROF（自己紹介シート）][E 添付資料] を作成する際のヒントです。
あなたが何かに打ち込んできたことや試行錯誤の記録をぜひアピールしてください。

❶ 本学主催イベント・関連コンテンツ

- DHU U-18 アーティストコンテスト／オープンキャンパス／大学説明会／
  デジタルハリウッドおよび提携校が提供する各種講座（例：デジハリ・オンラインスクール）

❷ クリエイティブ・表現・ICT

- 映像・アニメ・動画
  NHK杯全国高校放送コンテスト／映画甲子園／TOHOシネマズ学生映画祭／
  キネコ国際映画祭／ DigiCon6 ASIA Youth ／全国高等学校総合文化祭（映像部門）
- CG・デザイン・美術
  CG部ネクストスターズ／サイゲームス クリエイティブコンテスト／まんが甲子園／
  二科展（ポストカード部門等）／国際アンデルセン賞／開拓杯原型コンテスト
- プログラミング・ゲーム・IT系資格
  U-22 プログラミング・コンテスト／ Unity インターハイ／ Minecraftカップ／アプリ甲子園

❸ ソーシャル・アウトプット

- SNS・インフルエンサー・発信活動
  YouTube ／ TikTok ／ Instagram ／ X ／ pixiv ／ Skeb ／ Twitch ／ note ／ Weibo
- e-Sports
  VALORANT ／ League of Legends ／ eFootball ／ブロスタ／ Fortnite
- 個人制作・開発・創作活動
  BOOTH ／ココナラ／クラウドワークス／コミックマーケット／デザインフェスタ／ GitHub

❹ 探究・ビジネス・企画

- 探究・アイディア
  高校生マイプロジェクトアワード／クエストカップ／全国高等学校プロジェクトコンテスト
- ビジネス・アントレプレナーシップ
  高校生ビジネスプラン・グランプリ／デザセン／ SB Student Ambassador

❺ グローバル・アカデミック

- 語学資格
  英検／ TOEIC ／ TOEFL ／ IELTS ／ GTEC ／ TEAP ／ HSK ／中国語検定／ TOPIK
- 思考力・学習記録
  国際科学オリンピック（数・物・化・情等）／ Literas 論理言語能力検定／ニュース時事能力検定／
  文章読解・作成能力検定／漢検／数検／各種外部模試（進研・全統・駿台等）の成績表

活動・実績リストについて

2026年度入試までに実際に提出された出願データをもとに加筆修正して作成しました。当リストへの追加を希望する企業・団体様は、概要資料を添付の上、本学入試事務局（nyushi@dhw.ac.jp）までご連絡ください。

出願手続と試験当日

出願の流れ

❶ インターネット出願

- 出願内容の登録および入学検定料の支払いを行います。
- P.40「インターネット出願サイト(e-apply)」をよく読んで、手続を進めてください。

❷ 出願書類の提出

- 提出方法が 郵送 の出願書類は、出願書類一式を市販の封筒(角2サイズ)に封入します。
- e-applyにて[B 志願票]とともに出力される「宛名ラベル」を封筒に貼付した上で提出します。
- **出願書類に不備があった場合は受験できません。**窓口での書類確認は受け付けていませんので、事前に十分確認を行ったうえで提出してください。
- 郵送書類は本学到着まで数日かかります。特に遠方の地域にお住まいの受験生は、余裕を持って出願手続を行ってください。
- 一度提出された出願書類は、本学が返却を認めた書類を除き、返却しません。
- 再発行ができず1部しか発行されない書類に限り、原本返却を認めます。返却を希望する場合は[A 出願書類チェックリスト](P.52)の「原本返却」欄に印を付けてください。
- 本学が返却を認めた書類は、当該選抜区分の合格発表日以降、e-applyに登録された現住所宛てに郵送します(合否結果に関わらず、返送用封筒等の用意は不要です)。

■ 郵送提出の場合

簡易書留速達で郵送してください。宛名ラベルの貼られていない封筒は原則として受理できません。レターパックなどは使用しないでください。

■ 窓口提出の場合

本学駿河台キャンパス(御茶ノ水ソラシティ アカデミア3F)の受付まで持参してください。封筒は厳封の上、必ず職員に手渡しで提出してください。

窓口受付時間　平日10:00〜18:00(年末年始、土・日・祝日、各試験日は不可)

❸ 受験票

- 出願書類に問題のなかった出願者に対して、**出願締切日の翌日以降**に「受験票」を発行します。
- 受験票はe-applyからダウンロードできます。詳細はP.40「インターネット出願サイト(e-apply)」をご覧ください。

❹ 出願受理後〜試験当日

- 選抜区分ごとに異なります。詳細は各ページをご覧ください。

総合型選抜 → P.10

学校推薦型選抜(公募制 異能発掘) → P.20

一般選抜 → P.24

❺ 試験当日

- 受験票に記載された集合時間の10分前までに、指定の試験会場(オンライン[Zoom]もしくは本学会場[駿河台キャンパス])に集合してください。
- 通信障害や交通機関の乱れ、その他不測の事態により集合時間に間に合わない場合は、本学入試事務局まで速やかに連絡してください。
- 試験当日の緊急連絡先は下記の通りです。

デジタルハリウッド大学 入試事務局
nyushi@dhw.ac.jp　03-3526-5785 ※ 電話対応は試験当日のみ

再出願

- 再出願を希望する場合、**❶ インターネット出願 と ❷ 出願書類の提出を改めて行う必要があります。**e-applyに出願登録しただけでは出願は完了しませんので、十分注意してください。
- 同一年度内に再出願する場合、[F 高等学校調査書等(卒業・成績証明書)]などの原本書類については、2回目以降の出願時に改めて提出する必要はありません。詳細は[A 出願書類チェックリスト]の注意事項(P.33)を確認してください。

インターネット出願サイト（e-apply）

STEP 1 事前準備

■ インターネット環境と、カラープリンター（印刷できる環境）などを用意してください。
■ 出願書類*は、用意に時間を要する場合があります。
早めに準備を始め、出願前には必ず手元にあるようにしておいてください。

* 各選抜区分の「出願書類」をよく確認の上、準備してください。

STEP 2 インターネット出願サイト（e-apply）にアクセス

■ 下記インターネット出願サイトにアクセスしてください。
■ 各選抜区分の出願受付開始日の午前10時からアクセスできます。

https://e-apply.jp/ds/dhw/

STEP 3 マイページの登録

■ 画面の手順に従って、必要事項を入力してマイページ登録を行ってください。
■ マイページの登録がお済みの方は、STEP4 に進んでください。

①初めて登録する方は
マイページ登録 から
ログインしてください。

②メールアドレスの登録を行って
仮登録メールを送信 を
クリックしてください。

③ユーザー登録画面から
ログインページへ を
クリックしてください。

④登録したメールアドレスに
初期パスワードと
本登録用URLが届きます。
※ @e-apply.jpのドメインからのメール
を受信できるように設定してください。

⑤ログイン画面から
登録したメールアドレスと④で
届いた「初期パスワード」にて
ログイン を
クリックしてください。

⑥初期パスワードの変更を
行ってください。

⑦表示された個人情報を入力して
次へ を
クリックしてください。

⑧個人情報を確認して
この内容で登録する を
クリックしてください。

⑨登録完了となります。
マイページへ を
クリックしてください。

⑩上記ページが表示されたら
マイページ登録は完了です。
※ 出願受付中の場合のみ、出願手続きを行う ボタンをクリックすると出願手続に進めます。
登録期間外の場合は、これより先に進めませんので ログアウト ボタンをおしてください。

STEP 4

出願内容の登録

■ 出願内容の登録は出願締切日の当日23時59分（当日必着の場合、18時）までです。
■ 出願内容の登録完了後は、登録内容の修正・変更ができません。
ただし、入学検定料のお支払い前であれば、再登録することにより修正・変更が可能です。
■ 出願内容の登録完了後に確認メールが送信されます。
メールの受信を制限している場合は、送信元（e-apply.jp）からのメール受信を許可しておいてください。
■ 確認メールが迷惑メールフォルダなどに振り分けられる場合がありますので、注意してください。
■ 画面の手順や留意事項を必ず確認して、画面に従って必要事項を入力してください。

①マイページログイン後の
出願手続きを行う ＞ ボタン
から登録画面へ

②入試選択と留意事項の確認

③志望学部等の選択

④顔写真のアップロード
写真選択へ ＞ ボタンをクリックし
写真を選択します。

⑤個人情報（氏名・住所等）の入力

⑥出願書類の登録・入力
（.PROF、自己推薦書など）

⑦添付資料のアップロード
（ポートフォリオ、企画書、
各種レポートなど）

⑧出願内容の確認
志願票（サンプル） ボタンを
クリックすると志願票が確認できます。

⑨申込登録完了
引き続き支払う ボタンを
クリックし検定料のお支払い画面へ。

⑩入学検定料の支払い方法
- コンビニエンスストア
- ペイジー対応銀行ATM
- ネットバンキング
- クレジットカード

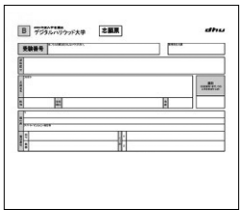

⑪出願に必要な書類PDF（イメージ）
※ 検定料納入後に出力可能となります。

■ 入学検定料の支払い方法でクレジットカードを選択した場合、
出願登録と同時に支払いが完了しますので、注意してください。
■ 入学検定料の支払い方法でコンビニエンスストアまたはペイジー対応銀行ATMを選択した場合、
支払い方法の選択後に、「お支払いに必要な番号」が表示されます。
その番号を控え、通知された「お支払い期限」内に
コンビニエンスストアまたはペイジー対応銀行ATMにてお支払いください。
■ 出願内容の登録が完了すると、インターネット受付番号（数字12桁）が発番されます。
■ インターネット受付番号（数字12桁）は、受験番号（英数字6桁）とは異なります。
受験番号はSTEP7「受験票の印刷」にて通知します。

インターネット受付番号

メモ（12桁）												

STEP 5

入学検定料の支払い

■ 入学検定料の支払いは出願締切日の当日までです。
■ 営業時間はコンビニエンスストアやATMなど、施設によって異なります。
■ 一度納められた入学検定料については、理由の如何を問わず返還はできません。

1 クレジットカードでの支払い

出願内容の登録時に選択し、お支払いください。

ご利用可能なクレジットカード
VISA、Master、JCB、AMERICAN EXPRESS、
MUFGカード、DCカード、UFJカード、NICOSカード

出願登録時に支払い完了

2 ネットバンキングでの支払い

出願内容の登録後、ご利用画面からそのまま各金融機関のページへ遷移しますので、画面の指示に従って操作し、お支払いください。

※ 決済口座がネットバンキング契約されていることが必要です。

Webで手続完了

3 コンビニエンスストアでの支払い

出願内容の登録後に表示されるお支払いに必要な番号を控えて、コンビニエンスストアでお支払いください。

■ レジで支払い可能
セブン-イレブン
デイリーヤマザキ
ヤマザキデイリーストアー
Seicomart

■ 店頭端末を利用して支払い可能
Loppi
LAWSON
MINI STOP
マルチコピー機
FamilyMart

4 ペイジー対応銀行ATMでの支払い

出願内容の登録後に表示されるお支払いに必要な番号を控えて、ペイジー対応銀行ATMでお支払いください。

Pay-easy

※ 利用可能な銀行は「支払い方法選択」画面で確認してください。

各コンビニ端末画面・ATMの画面表示に従って必要な情報を入力し、内容を確認してから入学検定料をお支払いください。

セブン-イレブン	デイリーヤマザキ ヤマザキ デイリーストアー	ローソン ミニストップ	ファミリーマート	セイコーマート	Pay-easy 利用ATM
店頭レジ	店頭レジ	Loppi	マルチコピー機	店頭レジ	ペイジー対応銀行ATM
レジで「インターネット代金支払い」と伝える	レジで「オンライン決済」と伝える	「各種番号をお持ちの方」を選択	「代金支払い/チャージ（コンビニでお支払い Payment/Charge）」を選択	レジで「インターネット代金支払い」と伝える	「税金・料金払い込み」などを選択
「払込票番号（13桁）」を伝える	「オンライン決済番号（11桁）」を伝える	「お客様番号（11桁）」を入力	「お客様番号（11桁）」を入力	「オンライン決済番号（11桁）」を伝える	収納機関番号「58021」を入力
		「マルチペイメントサービス」を選択			「お客様番号（11桁）」入力
		「確認番号（6桁）」入力	「確認番号（6桁）」入力		「確認番号（6桁）」入力
		支払い内容確認	支払い内容確認		支払い内容確認
レジで検定料を現金で支払う*		発券された申込券（受付票）をレジへ持参し、検定料を現金で支払う* 申込券（受付票）発行後は30分以内にレジにて支払ってください。		レジで検定料を現金で支払う*	「現金」「キャッシュカード」を選択し支払う*
領収書（レシート形式）を必ず受け取る		取扱明細書兼領収書を必ず受け取る			ご利用明細書を必ず受け取る

* 支払い方法に関する注意
ゆうちょ銀行・銀行ATMをご利用で10万円を超える場合は、現金ではなくキャッシュカードでのお支払いとなります。
コンビニエンスストアをご利用の場合は、現金で30万円までのお支払いとなります。

STEP 6 出願書類の郵送・窓口への提出

■ 出願締切日（郵送・窓口）は選抜区分ごとに異なります。各募集要項の選抜日程を必ず確認してください。
■ 出願書類を期限内に提出してはじめて手続完了となります。

①志願票、宛名ラベルの印刷

マイページに表示された「志願票（印刷）」ボタンより、
［志願票］［宛名ラベル］を出力、カラー印刷してください。

②出願書類の封入（郵送・窓口への提出共通）

出願書類一式を、市販の封筒（角形2号を推奨）に封入してください。
封筒には、インターネット出願サイトで志願票とともに出力される
［宛名ラベル］を貼り付けてください。

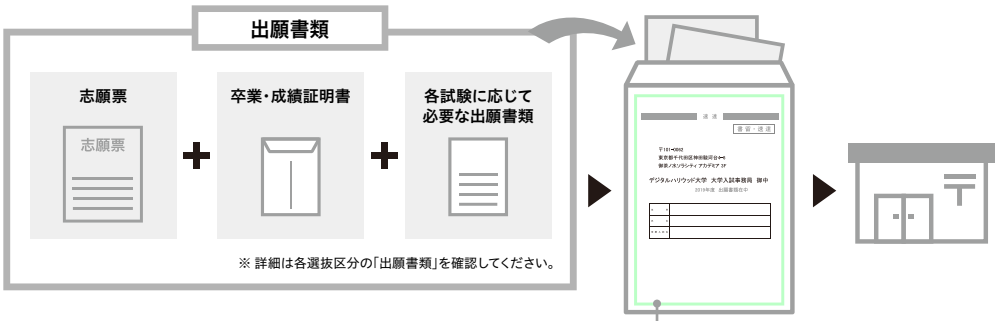

［宛名ラベル］
カラーで出力し、封筒に貼り付けてください。
［封筒］
角形2号を推奨。

③投函もしくは窓口への提出

郵送での提出の場合

・必ず簡易書留速達を利用してください。
・出願書類受理証明書は発行しません。

窓口への提出の場合

・本学駿河台キャンパス（御茶ノ水ソラシティ アカデミア3F）受付に持参してください。
・書類は必ず職員に手渡し、出願書類である旨を伝え、出願書類受理証明書を受け取ってください。

出願完了

出願内容の登録、入学検定料の支払い、出願書類の郵送もしくは窓口への提出を
すべて期限内に行うことにより、出願完了となります。
登録しただけでは出願は完了していませんので注意してください。

STEP 7 受験票の印刷

■ 受験票は必ず A4用紙に印刷し、試験当日は常に携帯してください。
■ 受験票の郵送はしません。
※ 一般選抜（大学入学共通テスト利用方式）の場合、印刷および持参の必要はありません。

①本学で出願を確認後、各試験毎に出願期間の終了後から試験前日までに、
ご登録のメールアドレスに受験票の配信をご連絡します。

②受験票には 受験番号（英数字6桁）が記載されています。
受験番号は入学手続まで使用しますので、受験票は大切に保管してください。

オンライン受験時の注意事項と推奨環境

出願者には、試験前日までに「事前接続テスト」を実施します。詳細は出願手続完了後に通知します。
受験当日と同じ場所・デバイス・機材を用いて参加してください。

注意事項

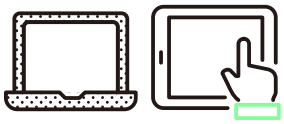

スマートフォンでの受験は不可。PC（Windows／Mac）もしくはタブレット（iPad）を用意してください。

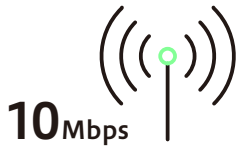

インターネット通信環境が安定していること。
※ 推奨回線速度：
下り上りともに10Mbps以上。

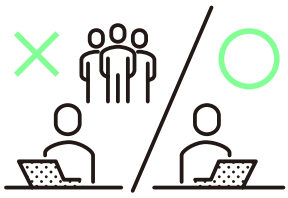

試験時間中、受験生以外の人物が出入りしないこと。

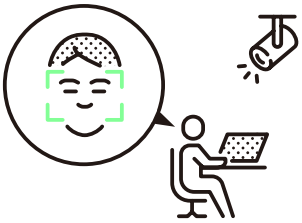

室内が明るく、Webカメラ上で受験生の顔がはっきり認識できること。

Webマイクを使用し、受験生の声以外の雑音が極力入らないようにしてください。

■ インターネット接続

回線種類：有線（LANケーブル）または無線ブロードバンド（4G/LTE）
※ 有線での接続が可能な場合は、強く推奨します。

通信速度：下り10Mbps以上、上り 10Mbps以上
※ 参考：通信速度測定ツール「Fast.com」（https://fast.com/ja/）

■ デバイス

OS	PC	Windows 11（バージョン 5.9.0 以降）または Windows 10以降 MacOS X（バージョン10.13）以降
	iPad	OS 15以上
プロセッサ	PC	デュアルコア2GHz以上 （corei3／corei5／corei7またはAMD相当）
	iPad	1GHzシングルコアプロセッサまたはそれ以上 （インテル以外）
RAM（メモリ）	PC	4GB以上

※ 本学推奨PC（2026年度新入生向けに案内したPCです）

Windows：DAIV Rシリーズ
https://www.mouse-jp.co.jp/store/r/ra3033090/

Mac：MacBook Pro
https://www.apple.com/jp/macbook-pro/

■ ビデオ通話システム・機材

有線イヤフォン／ヘッドフォン（マイク機能付き）	**PC等のスピーカーは使用せず、必ずイヤフォンやヘッドフォンを使用し、音声が外に漏れないようにしてください。** ※ PCによってはマイク機能が使えない事例があります。受験前日までにマイクとイヤフォンのチェックを必ず行うこと。 ※ 有線のイヤフォンを使用してください。 ※ 参考機器 PC ：Apple EarPods（3.5mm ヘッドフォンプラグ） iPad：Apple EarPods（USB-C） Apple EarPods（Lightningコネクタ）
Webカメラ PC ／iPad	**PC／iPadの内臓カメラ** **（外付カメラを使用する場合、顔の正面が映るよう調整）**
スタンド iPad	**スタンド機能付きケース** **（iPadを自立させるもの。純正品でなくても構いません）**
システム	**「Zoom」** **事前にアプリをPC／iPadにダウンロードしておくこと。** https://zoom.us/download#client_4meeting ※ IDは「受験番号」に変更し、氏名は書かないこと。 ※ バーチャル背景、ぼかし、画面共有などの機能は使用不可。 ※ 試験日1週間前を目安にZoomのアップデートを確認してください。

合格発表／入学手続

合格発表

合格発表方法

- 合否専用Webサイト上で行います。学内での掲示は行いません。
- 画面上の指示に従って必要事項を入力すると、合否結果が表示されます。
- 特待生種別、スカラシップ等の有無についても掲載します。
- 合格発表の照会期間は、合格発表日の13時（午後1時）から5日間です。
- 照会期間終了後の合否結果に関する問い合わせには一切応じられません。

合否専用Webサイト ｜ https://www.gouhi.com/dhu/

補欠者

- 合否専用Webサイト上で対象者を発表します。
- 合格者の入学手続状況をみて欠員が生じた場合のみ、
  出願時に登録した電話番号またはメールアドレス宛に繰上合格の通知を行います。
- 補欠者ごとに定めた返答期限までに入学の意思が確認できない場合、
  入学辞退とみなし、次の補欠者へ連絡を行います。
- 繰上合格の通知は2027年3月31日㈬まで行います。
- 補欠者の順位は公表しません。

入学手続

合格通知

- 合格者には合格発表日の翌日以降、e-applyにて合格通知と入学手続についての案内を行います。
- 合格通知書、入学手続案内の郵送は行いません。

手続方法

- 合格者は選抜区分ごとに定められた入学手続締切日までに、
  下記の［1］～［3］の手続を完了してください。
- 所定の締切日までに完了しない場合、入学辞退とみなします。

1次手続		2次手続			入学手続完了
［1］	▶	［2］	［3］	▶	［1］～［3］が完了した方に、本学より完了通知を送付します
入学金250,000円納入		授業料、運営費、演習費等納入	入学手続フォームの入力		

入学辞退

- 入学手続完了後にやむを得ない事情により本学への入学を辞退する場合は、
  入試事務局宛に必要事項を記入の上、メールにて辞退の旨を申し出てください。
- 授業料、運営費、演習費は返還しますが、入学金については理由の如何を問わず返還できません。
- 申出期限は、2027年3月31日㈬（18時）です。期限後の返還には一切応じられません。

申出方法

2027年3月31日㈬までに入試事務局（nyushi@dhw.ac.jp）宛に下記必要事項を記入の上、
辞退の旨を申し出ること。

メール件名：【氏名】2027年度入学辞退について【選抜区分名】

メール本文：• 受験番号　• 氏名　• 辞退理由

学費

学費

授業料の詳細については、合格通知と同時に送付される入学手続案内をご覧ください。

初年度

費用	前期	後期	年額
入学金	250,000円	—	250,000円
授業料	520,000円	520,000円	1,040,000円
運営費	250,000円	—	250,000円
演習費	250,000円	—	250,000円
合計	1,270,000円	520,000円	1,790,000円

2〜4年次

費用	前期	後期	年額
授業料	520,000円	520,000円	1,040,000円
運営費	250,000円	—	250,000円
演習費	250,000円	—	250,000円
合計／年	1,020,000円	520,000円	1,540,000円

備考

- **納入時期**
  授業料の納付は、一括または分納（前期・後期）のいずれかを選択いただけます。
- **学費以外の諸費用**
  初年度に限り、学生教育研究災害障害保険料（昨年実績4,660円）並びに校友会費（30,000円）が別途必要です。履修科目に教科書の指定がある場合、別途購入が必要です。
- **派遣留学時の学費**
  最大150万円まで本学が負担します（留学先の学費から本学に納入した授業料を相殺）。金額や条件は留学先により異なります。詳細は入学後の海外留学ガイダンスにてお知らせします。
- **入学辞退（返金）**
  入学手続完了後、本学への入学辞退を希望する場合、2027年3月31日㊌（18時）までに本学入試事務局に対して意思表明を行うことで、授業料、運営費、演習費を返金します。ただし、入学金は理由の如何を問わず返金できません。
- **PC**
  ノートPC（WindowsもしくはMac）とセキュリティソフトが入学時に必要です。合格者には大学推奨PCの特別割引販売を案内予定です。
- **ソフトウェア**
  在学中はMicrosoft 365、Adobe Creative Cloudの学生ライセンスが付与されます。個人でのライセンス購入は不要です。

授業料減免制度／奨学金制度

授業料減免制度

特待生制度

総合型選抜［特待生選考］合格者の中から年間最大30名を特待生として選抜。
成績に応じて本学の授業料を免除します。

1種	2種	3種	4種
授業料全額 （104万円） 最大4年間免除	授業料半額 （52万円） 最大4年間免除	授業料25% （26万円） 最大4年間免除	授業料25% （26万円） 初年度のみ免除

スカラシップ制度

対象となる選抜区分において、所定の基準を満たした方をスカラシップ生として認定します。

減免額

1年次	授業料全額（104万円）免除
2年次以降	授業料半額（52万円）免除

対象となる選抜区分

学校推薦型選抜（公募制 異能発掘）	すべての合格者（定員5名）
一般選抜（A方式）	成績上位5名
一般選抜（B方式）	「デッサン」「プログラミング」を受験し、優秀な成績で合格した者
一般選抜（大学入学共通テスト利用方式）	1期受験者のうち成績上位5名

備考

- **通常合格**
  選考の結果、特待生やスカラシップ生の合格基準に満たない場合でも、通常の合格基準を満たした場合は通常合格（授業料の減免なし）となります。
- **重複不可**
  特待生制度、スカラシップ制度、私費外国人留学生学費減免制度など、複数の減免制度を重複して利用することはできません。減免額の最も大きい制度のみが適用されます。
- **継続審査**
  2年次以降、学業成績（GPA2.5以上）等の学内審査により、免除の中止や減額が行われる場合があります。
- **派遣留学時**
  派遣留学期間中、学費減免措置は適用されません。留学先の学費（留学先の学費から本学に納入した授業料を差し引いた金額）が別途必要となります。

高等教育の修学支援新制度

本学は、国の「高等教育の修学支援新制度」の対象校に認定されています。条件を満たす方は、授業料・入学金の免除または減額、給付型奨学金などの支援を受けることができます。高校在学中の「予約採用」および入学後の「在学採用」が利用可能です。
詳細は下記のWebサイトをご覧ください。

文部科学省
https://www.mext.go.jp/a_menu/koutou/hutankeigen/

本学公式Webサイト
https://www.dhw.ac.jp/entrance/bursary/

よくある質問

受験生の方からよく寄せられる質問をまとめました。

詳細はWebサイトをご確認ください。
https://www.dhw.ac.jp/entrance/faq/

出願手続

Q e-applyで、登録情報の漏れや入力内容の誤りがありました。どうすればいいですか？

A 出願登録完了後の情報修正は原則として受け付けていません。間違いのないよう確実に入力してください。登録完了前に志願票（サンプル）の出力ができますので、登録情報に間違いがないか確認してください。

Q ポートフォリオ（作品集）などの添付資料はどのように提出すればいいですか？

A e-applyの「添付資料登録」より、PDF形式でアップロードを行います。詳細はP.35「E 添付資料提出規定」をご覧ください。

Q 調査書や英語外部検定証明書などの原本書類は、2回目以降の出願の際も提出が必要ですか？

A 不要です。同一年度内で最低1度（1部）の提出があれば問題ありません。再出願の際に原本書類を提出しない場合は、[A 出願書類チェックリスト] に前回提出時の受験番号を記入してください。

Q 受験票はいつ発行されますか？

A 出願内容および提出書類に問題のなかった受験生に対して、出願締切日翌日から試験日前日までの間に、e-apply上にて発行します。

Q すでに他の選抜区分（例：コア選考）で合格しているのですが、学費減免（例：特待生選考）のために再受験することはできますか？

A できます。他の選抜区分で入学手続を完了した後、新たに別の選抜区分で特待生もしくはスカラシップ生として合格し、学費減免が認められた場合、入学金・授業料・諸経費を再度納入する必要はありません。学費減免により発生する過払い分の授業料については、原則として2年次以降の学費支払い時に相殺します。

Q 提出する作品について、二次創作やファンアートなど、自分自身のオリジナルでない作品でも提出できますか？

A できます。オリジナルの作品提出がないからといって不合格になることはありません。

試験当日～入学手続

Q 総合型選抜で出願予定です。スマートフォンしか持っていないのですが、オンラインでの面接や基礎学力テストは受験できますか？

A スマートフォンでの受験はできません。PC（Windows/Mac）もしくはiPadを用意の上、ビデオ通話アプリ「Zoom」が利用できる環境を整えてください。

Q 基礎学力テストの範囲や出題方法を教えてください。

A 10分間で高校までの国語・数学・英語の基礎問題にWebテスト形式で解答します。DHUFANCLUB（イベント参加者限定コミュニティ）では、試験当日に使用するオンラインツールを用いたサンプル問題を公開しています。

Q オンライン面接当日、インターネット接続が不良になった場合の救済措置はありますか？

A 事前接続テスト（試験当日1週間～2日前頃に実施）参加者に対してのみ、通信障害等が発生した際の救済措置（例：試験時間の変更）を行います。

Q 合否結果はどのように確認できますか？

A 合否専用Webサイト上にて行います。詳細はP.45「合格発表」をご覧ください。

Q 特待生種別やスカラシップ生の有無はいつ発表されますか？

A 合格発表時、合否専用Webサイトに掲出します。合格通知書にも記載します。

Q 学生寮はありますか？

A 希望者には本学指定の学生会館をご案内しています。本学独自の学生寮はありません。

Q 入学時にノートPCの購入が必要ですか？

A 必要です。WindowsもしくはMacを購入いただきます。合格者には大学推奨PCの割引販売を行います。詳細は入学手続時にご案内します。

一般選抜 過去問（入学試験ガイド）
https://www.dhw.ac.jp/p/admissionguide/

募集要項ダウンロード
https://www.dhw.ac.jp/entrance/guidelines/

本学について

大学概要

学校設置会社	デジタルハリウッド株式会社 ※ 本学は構造改革特別区域法を利用した、学校設置会社が設置した大学です。
学校名	デジタルハリウッド大学
募集学部	デジタルコミュニケーション学部　デジタルコンテンツ学科
取得学位	学士（デジタルコンテンツ）
募集定員	245名 ※ 別途編転入学定員（10名）を設けています。
入学時期	2027（令和9）年4月

各種指針

建学の精神

知の創造と伝授こそ、人類の歴史を単なる生物の営みでなく、高度な文明と文化を持つ生物の歴史として成らしめているものと言えよう。知を表現し他者に伝えることができるという人間が持つ特徴的な能力を、さらに進歩させうる人材育成を行うことこそが、未来に渡り人類の繁栄を確かなものとするために、必要かつ欠くべからざるものであるという信念のもと、ここに大学を開学する。

大学の使命・目的

本学は、教育基本法に則り、学校教育法の定める大学として、真偽、善悪、美醜の3つの概念を基礎にした高等教育により、広く人類社会の発展に寄与する人材を育成すると共に、それに付随する研究開発を行うこととし、これをもって文化向上と社会発展に寄与することを使命とする。

学部の教育研究目的

デジタルコミュニケーション学部は、クリエイティビティ、ICT、英語を教育の基軸に置き、教養と専門的な学術を教授研究することにより、「判断力」「創造力」「コミュニケーション力」を有し、国際社会に貢献できる人材を育成することを目的とする。

アクセス

デジタルハリウッド大学
駿河台キャンパス

〒101-0062 東京都千代田区神田駿河台4-6
御茶ノ水ソラシティ アカデミア3F

JR「御茶ノ水駅」聖橋口改札より徒歩1分
東京メトロ千代田線「新御茶ノ水駅」B2出口直結1分
東京メトロ丸ノ内線「御茶ノ水駅」出口1より徒歩4分
JR「秋葉原駅」より徒歩9分
都営地下鉄新宿線「小川町駅」より徒歩6分

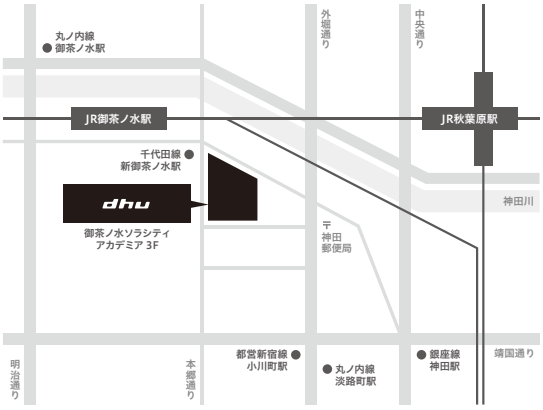

DHU INFORMATION

受験生向けイベント

体験してわかるDHUの魅力

オープンキャンパス

「すべてをエンタテインメントにせよ！」の世界観を体現する特別講義、体験授業、学生企画が盛りだくさん。毎年・毎回違った演出やコンテンツを楽しめます。

DHUの入試を徹底解説!

大学説明会＆入試・面接ポイント講座

2時間半でデジタルハリウッド大学の特徴や入試制度がわかるイベント。在学生トークやキャンパスツアー、チャット欄でのQ&Aなどを通じて、安心して受験するための情報を提供します。

なんでも気軽に相談できる

オンライン個別相談会

毎週水曜日にZoomによる個別相談を受け付けています。大学について、出願書類について、学生生活についてなど、受験生の悩みに入試事務局スタッフがマンツーマンでお答えします。

参加方法はこちら！

本学公式Web「オープンキャンパス」ページからお申し込みください。

出願書類フォーマット
（本学書式）

52 A 出願書類チェックリスト

53 C 自己推薦書

54 D-1 .PROF（自己紹介シート）

55 D-2 .PROF（自己紹介シート）

56 J-1 推薦書

57 J-2 担任教諭所見書

2027年度

A

デジタルハリウッド大学
出願書類チェックリスト
（国内生用）

フリガナ

志願者名

受験番号	※ この欄には何も記入しないでください。

外国人留学生はこの用紙を使用せず、外国人留学生募集要項のチェックリストを使用してください。

- 提出する出願書類のチェックボックス（□）に✓印を付けてください。
- このチェックリストを封入する書類の１枚目とし、各書類をリスト順に重ねて封入してください。
- 選抜区分によって必要な提出書類は異なります。各選抜区分の詳細を十分に確認してください。

1. 郵送での提出

チェック欄	提出書類	（再受験者のみ）前回提出時の受験番号	原本返却
□	A 出願書類チェックリスト（この用紙）		
□	B 志願票（インターネット出願サイトよりダウンロード・印刷）		
□	F 高等学校調査書等（卒業・成績証明書）	受験番号	✓
□	G 2027（令和9）年度大学入学共通テスト成績請求チケット	※［B 志願票］に貼り付けるか、A4サイズで印刷したものを同封	
□	H 英語外部検定試験証明書	受験番号	
□	J-1 J-2 推薦書／担任教諭所見書［→P.56-57］ ※ 厳封してください。		

※ C D E については、郵送での提出は不要です。

2. インターネット出願サイト（e-apply）での提出

チェック欄	提出書類	（再受験者のみ）前回提出時の受験番号	（再受験者のみ）前回提出時からの内容変更の有無
□	C 自己推薦書［→P.53］	受験番号	有　無
□	D-1 D-2 .PROF［→P.54-55］	受験番号	有　無
□	E 添付資料（ポートフォリオ・企画書・活動レポートなど）	受験番号	有　無

2027年度

C

記入日 ＿＿＿＿＿＿＿＿ 年 ＿＿＿＿ 月 ＿＿＿＿ 日

自己推薦書

フリガナ

志願者名

受験番号	※ この欄には何も記入しないでください。

1. **あなたの魅力について、枠内で自由に表現してください。（文章の場合、400字程度）**

2. **あなたがこれまで力を入れてきたことについて、A～Dの中から特に強く当てはまるものを2つ選び、実績等を含めて具体的にアピールしてください。**

A. 自ら取り組んだ創造的な活動やその成果物
B. デジタルコンテンツに多く触れることで得た知見
C. 部活動のような他者との関わりのなかで得られた経験
D. 母国語以外の言語を積極的に活用しようとした経験

1 チェックボックス（□）に✓印を付けてください　A □　B □　C □　D □

アピールポイント（200字程度）：

2 チェックボックス（□）に✓印を付けてください　A □　B □　C □　D □

アピールポイント（200字程度）：

2027年度

D-1

記入日 ＿＿＿＿＿＿ 年 ＿＿＿ 月 ＿＿＿ 日

.PROF

（自己紹介シート）

フリガナ

志願者名

受験番号	※ この欄には何も記入しないでください。

1. # マイ・タグ

あなたを構成する３つのキーワードを、#（タグ）の形式で教えてください。
例：#3DCG　#VTuber絵師　#未経験からハリウッドへ

#　　#　　#

※ #（タグ）は、P.37「タグリスト」から選んでも、あなたが自由に考えても構いません。

2. これまでの活動と成果

活動番号	活動期間	活動概要（30字程度）	資料添付
1	年　月～　年　月		有・無
2	年　月～　年　月		有・無
3	年　月～　年　月		有・無
4	年　月～　年　月		有・無
5	年　月～　年　月		有・無
6	年　月～　年　月		有・無
7	年　月～　年　月		有・無
8	年　月～　年　月		有・無
9	年　月～　年　月		有・無
10	年　月～　年　月		有・無

※ 探究学習、部活動、学校行事、趣味・特技、ボランティア、課外活動、作品制作、海外在住経験、資格取得など。最低１つ、最大10つまで記入できます。
※「#マイ・タグ」に関連する活動を中心に記入してください。

3. 最も影響を受けた作品

あなたの人生観や価値観をゆさぶった作品とその理由について教えてください。

作品タイトル：

ジャンル：

理由（200字程度）：

※ ジャンルは、映像、映画、ゲーム、アニメ、漫画、音楽、小説、イベント、美術（例：絵画・彫刻）、キャラクターなど、デジタル・アナログを問いません。

2027年度

D-2

記入日 ＿＿＿＿＿＿＿＿ 年 ＿＿＿＿ 月 ＿＿＿＿ 日

.PROF

（自己紹介シート）

フリガナ

志願者名

受験番号	※ この欄には何も記入しないでください。

4. 入学後のビジョン

あなたがデジタルハリウッド大学で学びたいこと、実現したいことと、その理由を教えてください。

ビジョン1（150字以内）

ビジョン2（150字以内）

ビジョン3（150字以内）

※１項目につき150字以内。最低１つ、最大３つまで記入できます。

2027年度

J-1

記入日 ＿＿＿＿＿＿＿＿ 年 ＿＿＿＿ 月 ＿＿＿＿ 日

推薦書

デジタルハリウッド大学

学長　**藤井直敬殿**

所在地 ＿＿＿＿＿＿＿＿＿＿＿＿＿＿＿＿

学校名 ＿＿＿＿＿＿＿＿＿＿＿＿＿＿＿＿

校長名 ＿＿＿＿＿＿＿＿＿＿＿＿＿＿＿＿ 印

下記の者を、調査書および担任教諭所見書に示すとおり
貴大学に推薦いたします。

記

＿＿＿＿＿＿＿＿＿＿＿＿＿＿＿＿

志願者名 ＿＿＿＿＿＿＿＿＿＿＿＿＿＿＿＿

2027年度

J-2

記入日 ＿＿＿＿＿＿＿＿ 年 ＿＿＿＿ 月 ＿＿＿＿ 日

担任教諭所見書

担任教諭名 印

フリガナ

志願者名

推薦の所見

1. **人物について**（性格、長所、特技など）

2. **学習状況について**（授業態度、出席状況など）

3. **総合的な所見**（推薦理由）

DHU NEWS

デジタルハリウッドダイガクNOW 公式アプリがついにリリース!

「NOW」は、「#在学生のいま」「#卒業生の声」「#教員・授業・研究」など、デジタルハリウッド大学の最新トピックを集約するキュレーションメディアです。公式アプリをダウンロードすると、受験生や保護者のみなさんが知りたい情報をプッシュ通知であなたのスマートフォンにお届けします。ぜひご登録ください!

デジタルハリウッドダイガクNOW
https://www.dhw.ac.jp/now/

www.dhw.ac.jp
nyushi@dhw.ac.jp